

Estadísticas vitales

Información Básica

Argentina – Año 2019



Ministerio de Salud
Argentina

Estadísticas vitales. Información básica

Argentina - Año 2019

Ministerio de Salud

Secretaría de Acceso a la Salud

Subsecretaría de Medicamentos e Información Estratégica

Dirección Nacional de Epidemiología e Información Estratégica

Dirección de Estadísticas e Información en Salud

ISSN: 1668-9054

Serie 5 Número 63

Buenos Aires, abril de 2021

AUTORIDADES

PRESIDENTE DE LA NACIÓN

Dr. Alberto Fernández

MINISTRA DE SALUD

Dra. Carla Vizzotti

SECRETARIA DE ACCESO A LA SALUD

Dra. Sandra Tirado

SUBSECRETARIO DE MEDICAMENTOS E INFORMACIÓN ESTRATÉGICA

Bq. Gastón Morán

DIRECCIÓN NACIONAL DE EPIDEMIOLOGÍA E INFORMACIÓN ESTRATEGICA

Dra. Analía Rearte

DIRECCION DE ESTADÍSTICAS E INFORMACIÓN EN SALUD

Carlos G. Guevel

Adrián G. Santoro

Andrea F. Pantano

Aurea Marisol de Arriba

Celina Mistorni

Emanuel A. Cardozo

Karina V. Loíacono

Marisa S. Peyton

Marta E. Grünwaldt

Olga M. Pivchuk

Rodrigo Günther

Victoria Riso

CONTENIDO	PÁGINA
INTRODUCCIÓN	9
CONSIDERACIONES SOBRE EL PROCESAMIENTO DE LOS DATOS	11
DEFINICIONES, CONCEPTOS E INDICADORES UTILIZADOS	19
REFERENCIAS BIBLIOGRÁFICAS	36
INDICADORES GENERALES	
Cuadros	
1 Indicadores de natalidad, nupcialidad, mortalidad general, infantil, materna y perinatal, por jurisdicción de residencia. República Argentina - Año 2019	39
NACIDOS VIVOS	
2 Nacidos vivos registrados según edad de la madre, por jurisdicción de residencia de la madre. República Argentina - Año 2019	41
3 Nacidos vivos registrados según nivel de instrucción de la madre, por jurisdicción de residencia de la madre. República Argentina - Año 2019	42
4 Nacidos vivos registrados según máximo nivel de instrucción alcanzado y edad de la madre, por jurisdicción de residencia de la madre. República Argentina - Año 2019	43
5 Nacidos vivos registrados según intervalo de peso al nacer, por jurisdicción de residencia de la madre. República Argentina - Año 2019	45
6 Nacidos vivos registrados según tipo y categoría de peso al nacer, por jurisdicción de residencia de la madre. República Argentina - Año 2019	46
7 Nacidos vivos registrados según tiempo de gestación, por jurisdicción de residencia de la madre. República Argentina - Año 2019	47
8 Nacidos vivos registrados según intervalo de peso al nacer y de edad gestacional, por jurisdicción de residencia de la madre. República Argentina - Año 2019	48
9 Nacidos vivos registrados según número de orden de nacido vivo, por jurisdicción de residencia de la madre. República Argentina - Año 2019	49
10 Nacidos vivos registrados según nivel de instrucción de la madre, por número de orden de nacido vivo. República Argentina - Año 2019	50
11 Nacidos vivos registrados según intervalo de peso al nacer, por categoría de edad gestacional. República Argentina - Año 2019	50
12 Nacidos vivos registrados según situación conyugal y grupo de edad de la madre, por jurisdicción de residencia de la madre. República Argentina - Año 2019	51
13 Nacidos vivos registrados según tipo de parto y sexo, por jurisdicción de residencia de la madre. República Argentina - Año 2019	52
14 Nacidos vivos registrados y ocurridos en establecimientos de salud, según tipo de establecimiento e intervalo de peso al nacer, por jurisdicción de residencia de la madre. República Argentina - Año 2019	53

CONTENIDO	PÁGINA
15 Nacidos vivos registrados según asociación de la madre a algún sistema de atención de la salud y local de ocurrencia, por jurisdicción de residencia de la madre. República Argentina - Año 2019	54
16 Nacidos vivos registrados según intervalo de edad de la madre y sexo del nacido vivo, por jurisdicción de residencia de la madre. República Argentina - Año 2019	55
17 Nacidos vivos registrados según local de ocurrencia, por jurisdicción de ocurrencia. República Argentina - Año 2019	57
18 Nacidos vivos registrados según persona que atendió el parto, por jurisdicción de ocurrencia. República Argentina - Año 2019	58
19 Nacidos vivos inscriptos según año de ocurrencia, por jurisdicción de registro. República Argentina - Año 2019	59
20 Indicadores seleccionados de natalidad. República Argentina - Año 2019	60
DEFUNCIONES	
21 Defunciones según edad, por jurisdicción de residencia y sexo. República Argentina - Año 2019. Ambos sexos	61
21A Defunciones según edad, por jurisdicción de residencia y sexo. República Argentina - Año 2019. Varones	63
21B Defunciones según edad, por jurisdicción de residencia y sexo. República Argentina - Año 2019. Mujeres	65
22 Tasa de mortalidad específica por 1.000 habitantes según grupo de edad y sexo, por jurisdicción de residencia del fallecido. República Argentina - Año 2019	67
23 Defunciones por grupo de edad y sexo según grupo de causas de seleccionadas. República Argentina - Año 2019. Ambos sexos	69
Defunciones por grupo de edad y sexo según grupo de causas de seleccionadas. República Argentina - Año 2019. Varones	75
Defunciones por grupo de edad y sexo según grupo de causas de seleccionadas. República Argentina - Año 2019. Mujeres	81
24 Defunciones, mortalidad proporcional y tasa de mortalidad (cada 100.000 habitantes) de las principales causas de defunción según grupo de edad y sexo. República Argentina - Año 2019	87
25 Defunciones según grupo de edad, por grupo de causas de defunción (lista básica) y sexo. República Argentina - Año 2019. Ambos sexos	89
Defunciones según grupo de edad, por grupo de causas de defunción (lista básica) y sexo. República Argentina - Año 2019. Varones	97
Defunciones según grupo de edad, por grupo de causas de defunción (lista básica) y sexo. República Argentina - Año 2019. Mujeres	105
26 Defunciones por causas externas clasificadas según mecanismo e intencionalidad, por sexo. República Argentina - Año 2019	113
27 Defunciones según lugar de ocurrencia y grupo de edad, por jurisdicción de residencia del fallecido. República Argentina - Año 2019	114

CONTENIDO	PÁGINA
28 Defunciones por local de ocurrencia según jurisdicción de residencia del fallecido. República Argentina - Año 2019	115
29 Defunciones por local de ocurrencia según grupo de edad del fallecido. República Argentina - Año 2019	116
30 Defunciones según establecimiento de ocurrencia de la defunción y asociación a algún sistema de atención de la salud, por grupo de edad del fallecido. República Argentina - Año 2019	117
31 Porcentaje de defunciones por causas mal definidas según grupo de edad y jurisdicción de ocurrencia. República Argentina - Año 2019	118
DEFUNCIONES INFANTILES	
32 Defunciones infantiles y tasas de mortalidad infantil, neonatal, postneonatal y específica por peso (de 500 gramos y más) cada 1.000 nacidos vivos, por jurisdicción de residencia de la madre. República Argentina - Año 2019	119
33 Tasa de mortalidad infantil por 1.000 nacidos vivos, por jurisdicción de residencia de la madre. República Argentina - Años 1990 a 2019	121
34 Defunciones de menores de 1 año según intervalo de peso al nacer (en gramos), por jurisdicción de residencia de la madre. República Argentina - Año 2019	123
35 Defunciones de menores de 5 años por grupo de edad, según causas seleccionadas. República Argentina - Año 2019	125
36 Defunciones neonatales, porcentaje y tasa de mortalidad por 1.000 nacidos vivos, según grupos de causas basados en criterios de reducibilidad. República Argentina - Año 2019	127
37 Defunciones postneonatales, porcentaje y tasa de mortalidad por 1.000 nacidos vivos, según grupos de causas basados en criterios de reducibilidad. República Argentina - Año 2019	127
38 Defunciones de menores de 1 año según local de ocurrencia, por jurisdicción de residencia de la madre. República Argentina - Año 2019	128
39 Defunciones infantiles según grupos seleccionados de edad gestacional (en semanas) por jurisdicción de residencia de la madre. República Argentina – Año 2019	129
DEFUNCIONES MATERNAS	
40 Muertes maternas y razón de mortalidad materna según grupo de causas y edad de las fallecidas, por 10.000 nacidos vivos. República Argentina - Año 2019	130
40A Muertes maternas y razón de mortalidad materna según lista ampliada de causas y edad de las fallecidas, por 10.000 nacidos vivos. República Argentina - Año 2019	131
41 Muertes maternas según grupo de causas y local de ocurrencia. República Argentina - Año 2019	132
41A Muertes maternas según lista ampliada de causas y local de ocurrencia. República Argentina - Año 2019	133

CONTENIDO	PÁGINA
42 Muertes maternas por grupo de causas, maternas tardías y secuelas y razón de mortalidad materna por 10.000 nacidos vivos, según jurisdicción de residencia. República Argentina - Año 2019	134
43 Muertes maternas, maternas tardías y por secuelas por grupo de edad según jurisdicción de residencia. República Argentina – Año 2019	135
43A Muertes maternas tardías por grupos de edad según grupo de causas. República Argentina – Año 2019	135
44 Razón de mortalidad materna por 10.000 nacidos vivos, por jurisdicción de residencia de la fallecida. República Argentina – Años 1990-2019	136
DEFUNCIONES FETALES	
45 Defunciones fetales según tiempo de gestación, por jurisdicción de registro. República Argentina - Año 2019	138
46 Defunciones fetales según tiempo de gestación, por jurisdicción de residencia de la madre. República Argentina - Año 2019	139
47 Defunciones fetales según intervalo de peso, por jurisdicción de residencia de la madre. República Argentina - Año 2019	140
48 Defunciones fetales según edad gestacional e intervalo de peso. República Argentina - Año 2019	140
49 Defunciones fetales según edad de la madre, por jurisdicción de residencia de la madre. República Argentina - Año 2019	141
50 Defunciones fetales según agrupamiento de causas de muerte y tiempo de gestación. República Argentina - Año 2019	142
51 Defunciones fetales según agrupamiento de causas de muerte e intervalo de peso. República Argentina - Año 2019	143
52 Defunciones fetales según grupo de causas de defunción por jurisdicción de residencia de la madre. República Argentina - Año 2019	144
53 Defunciones fetales, tasas de mortalidad perinatal, fetal y fetal por peso y razón de mortalidad fetal, por jurisdicción de residencia de la madre. República Argentina - Año 2019	145
FIGURAS	
1 Tasa de mortalidad infantil cada 1.000 nacidos vivos según jurisdicción de residencia de la madre. República Argentina - Año 2019	147
2 Distribución porcentual de las muertes neonatales según criterios de reducibilidad. República Argentina - Año 2019	147
3 Distribución porcentual de las muertes postneonatales según criterios de reducibilidad. República Argentina - Año 2019	148
4 Tasas de mortalidad infantil, neonatal y postneonatal cada 1.000 nacidos vivos. República Argentina - Años 1990 a 2019	148
5 Razón de mortalidad materna cada 10.000 nacidos vivos según jurisdicción de residencia. República Argentina - Año 2019	149
6 Distribución porcentual de las muertes maternas según grupo de causas. República Argentina - Año 2019	149

CONTENIDO**PÁGINA**

7 Razón de mortalidad materna total y por grupo de causas cada 10.000 nacidos vivos. República Argentina - Años 1990 a 2019	150
---	-----

ANEXOS

1 Población estimada al 1 de julio de 2019 según sexo y grupo de edad por jurisdicción	152
2 Lista de mortalidad según causas seleccionadas	155
3 Lista básica para la tabulación de la mortalidad	157
4 Lista de tabulación para la mortalidad por causas externas, según mecanismo e intencionalidad	160
5 Lista de tabulación para la mortalidad infantil y del niño	161
6 Lista de causas seleccionadas para la mortalidad perinatal	163
7 Lista de tabulación para la mortalidad materna	164
7b Lista ampliada de tabulación para la mortalidad materna	164

INTRODUCCIÓN

Los hechos vitales son todos los acontecimientos relacionados con el comienzo y fin de la vida de los individuos y con los cambios en su estado civil que pueden ocurrir durante su existencia.

El Anuario de Estadísticas Vitales, denominado “Estadísticas Vitales-Información Básica” es la publicación anual de la Dirección de Estadísticas e Información en Salud (DEIS) que permite la difusión en un documento consolidado de la información estadística sobre los hechos vitales –nacimientos, defunciones, defunciones fetales y matrimonios- ocurridos en la República Argentina.

La obtención de los datos que dan lugar a esta publicación supone el cumplimiento de las siguientes etapas:

- **Nivel local**

El personal de salud de los establecimientos certifica los hechos y capta los datos básicos a partir de los instrumentos de recolección de datos normatizados. Los registros civiles y sus delegaciones inscriben y registran legalmente los hechos vitales. A ellos compete, además, la recopilación y transmisión de los datos al nivel jurisdiccional.

- **Nivel jurisdiccional**

Las unidades de Estadísticas Vitales y de Salud de las jurisdicciones provinciales y la Ciudad Autónoma de Buenos Aires realizan la recepción, el control, la codificación, el ingreso y la elaboración de los datos, suministrando anualmente los archivos al nivel nacional.

- **Nivel nacional**

La DEIS, como responsable del Sistema Estadístico de Salud (SES), es la encargada de elaborar las estadísticas sobre hechos vitales para el total del país. También interviene en la normatización de todos los procesos que hacen a la producción de información. Asimismo publica y difunde información de interés nacional, teniendo en cuenta recomendaciones internacionales.

La publicación de este año pretende seguir expandiendo las posibilidades de uso de la información, para lo que se han incorporado ciertas modificaciones en la desagregación de algunas variables y nuevos cuadros con el fin de seguir contribuyendo a la difusión y facilitar el acceso a los diversos usuarios. Cabe destacar que desde el año 2016 se difunde, amplía y acelera el acceso a la información a través de la página web de la DEIS (www.deis.msal.gov.ar). Se invita

a los lectores a visitar y explorar las nuevas alternativas de obtención de tabulados predefinidos y archivos de datos abiertos.

A raíz de la situación generada por la pandemia debida a la enfermedad por COVID-19, se registraron retrasos y dificultades en las provincias para el procesamiento y envío de las estadísticas vitales 2019. Esto ocasionó la demora en la consolidación de los datos nacionales, la edición de la presente publicación y la difusión de los datos.

Corresponde agradecer el esfuerzo de los distintos profesionales distribuidos en todo el territorio nacional que contribuyen al registro continuo de los hechos que se describen, y a todas aquellas personas que de una u otra manera hicieron posible la edición de esta publicación. En especial, al personal de las oficinas estadísticas de cada jurisdicción que forman parte del Sistema de Estadístico de Salud, así como al de los Registros Civiles.

CONSIDERACIONES SOBRE EL PROCESAMIENTO DE LOS DATOS

La Dirección de Estadísticas e Información en Salud del Ministerio de Salud, es responsable de la coordinación del Sistema Estadístico de Salud. Para ello, proporciona normas uniformes de recolección, elaboración y análisis de la información estadística. Las Estadísticas Vitales son parte de este Sistema y se encuentran bajo responsabilidad del Ministerio de Salud por delegación del Instituto Nacional de Estadística y Censos (INDEC).

Las normas correspondientes a los hechos vitales están basadas en los principios y recomendaciones de la División Estadística del Departamento de Asuntos Económicos y Sociales de Naciones Unidas y de la Organización Mundial de la Salud, lo que contribuye a la homogeneidad y a la comparabilidad de los datos.

La elaboración de la información que se presenta en esta publicación se basa en los registros permanentes de Estadísticas Vitales. En Argentina estos son:

- Informe Estadístico de Nacido Vivo
- Informe Estadístico de Defunción
- Informe Estadístico de Defunción Fetal
- Informe Estadístico de Matrimonio

En la XV Reunión Nacional de Estadísticas de Salud, realizada en 1999, se aprobaron los contenidos de los nuevos formularios de recolección de datos del Subsistema de Estadísticas Vitales como asimismo las correspondientes instrucciones para su llenado, acordándose la implementación de los mismos a partir del 1º de enero del año 2001.

Entre los cambios más importantes, merece destacarse la incorporación de una pregunta al Informe Estadístico de Defunción que permite identificar más adecuadamente los casos de muertes maternas y, consecuentemente, conocer con mayor precisión el nivel de la razón de mortalidad materna. A partir de esta herramienta, anualmente el SES intenta mejorar la calidad de la información y reducir la omisión de causas maternas.

Desde 1994 hasta la actualidad, existe sólo un año de diferencia entre la recolección de los datos en el nivel local y la publicación y difusión de los mismos en el nivel nacional. Para un país de organización político-administrativa federal, este lapso puede considerarse adecuado.

En algunas áreas de ciertas jurisdicciones, persisten problemas de cobertura y de calidad de datos para algunas variables de registro más complejo. Se observan en dichos casos variaciones importantes en el número de hechos vitales y, consecuentemente, en las tasas resultantes.

En la actualidad, tanto en el nivel nacional como en los niveles jurisdiccionales, se continúan desarrollando actividades para la adecuación y el fortalecimiento del SES. Estas actividades se encuentran orientadas a la capacitación de los recursos humanos y la mejora de los procesos en cada una de las etapas de producción de la información.

EL USO DE LA CLASIFICACION ESTADISTICA INTERNACIONAL DE ENFERMEDADES Y PROBLEMAS RELACIONADOS CON LA SALUD - DECIMA REVISION (CIE-10)

A partir de la información del año 1997 las causas de muerte se codifican según la Clasificación Estadística Internacional de Enfermedades y Problemas Relacionados con la Salud - Décima Revisión (CIE-10). El SES ha adoptado la CIE-10 para la codificación de la causa de muerte a partir del 1º de enero de 1997 y para la codificación de los diagnósticos de egreso de los establecimientos con internación que informan al SES, desde el 1º de enero de 1998.

Esta decisión se encuadra dentro de las Recomendaciones sobre Estrategias y Cursos de Acción surgidas del "Grupo de consulta sobre aplicación de la CIE-10 en los países del MERCOSUR", reunido en Montevideo, Uruguay, en diciembre de 1995. El objetivo de la reunión fue coordinar actividades y cursos de acción comunes, con el fin de lograr una utilización racional de los recursos disponibles en estos países para la implementación de la CIE-10.

La clasificación de enfermedades, formalizada en 1893 como Lista Internacional de Causas de Defunción, ha tenido numerosas y relevantes modificaciones desde su implementación. La CIE-10 contiene los más amplios cambios desde la Sexta Revisión a nivel de categorías, conceptos y definiciones.

En esta publicación se reemplaza la Lista Básica para la Tabulación presentada en el Volumen 1 de la Clasificación Estadística Internacional de Enfermedades y Problemas Relacionados con la Salud - Décima Revisión (CIE-10), por una lista recomendada por la OMS para la presentación estadística de las causas básicas de muerte. Esto posibilita la comparación de la información del país con la de los otros países en las publicaciones anuales del mencionado organismo internacional. Sin embargo, por los cambios que introduce la CIE-10, no garantiza en forma absoluta la comparabilidad retrospectiva dentro del país.

Además, y con el objetivo de satisfacer distintos tipos de demandas habituales para el SES, se incorporan otras listas de agrupamientos de causas de muerte, aplicables a grupos específicos de causas (violencias); a grupos de edades seleccionadas (menores de 1 año); etc. En esta edición se incorpora también una mayor amplitud en la lista de tabulación para las causas de muerte materna.

A partir de la información correspondiente al año 2016 se introdujo una nueva edición de la CIE-10 para la codificación de mortalidad. La misma es una versión que contiene las actualizaciones hechas hasta el año 2013 por el Comité de Actualización y Revisión (URC) de la Familia de Clasificaciones de Enfermedades Internacionales de la OMS.

Las actualizaciones son de dos tipos; actualizaciones mayores, relacionadas con cambios en la asignación de códigos -como podría suceder con el agregado de categorías o subcategorías nuevas en la clasificación- y, por otro lado, actualizaciones menores que no implican reforma alguna en la asignación de códigos, tales como una modificación en la denominación de ciertas rúbricas.

Esta edición de la CIE-10 incluye actualizaciones relacionadas con el proceso de selección de la Causa Básica de Defunción que junto a los cambios mayores deben tenerse en cuenta a la hora de analizar las estadísticas de mortalidad a partir del año 2016.

Es necesario mencionar que la implementación de la Clasificación y de sus actualizaciones, así como el asesoramiento para el correcto uso de la misma se realizaron con el apoyo y colaboración del Centro Argentino de Clasificación de Enfermedades (CACE). Este Centro fue designado centro colaborador de OPS/OMS para la Familia de Clasificaciones Internacionales en el año 2015. Este Centro, que funciona bajo la órbita de la Dirección de Estadísticas e Información en Salud, participa activamente en la preparación de material didáctico y en la organización y realización de talleres y cursos para codificadores de morbilidad y de mortalidad, destinados a capacitar y a difundir una adecuada utilización de la CIE-10 así como de las otras Clasificaciones de la familia.

INSCRIPCION TARDIA DE HECHOS VITALES

Se consideran como "tardías" a aquellas inscripciones de hechos vitales ocurridos dos o más años antes al año de registro. Las defunciones de inscripción tardía representan un porcentaje ínfimo en la Argentina, cercano al 1,0 por mil. A partir del año 2006, en consonancia con lo que estipulan los "Principios y Recomendaciones para un Sistema de Estadísticas Vitales" de la División de Estadísticas de Naciones Unidas, se tomó la decisión de excluir de los archivos nacionales las defunciones inscriptas tardíamente.

En el caso de los nacidos vivos, debe tenerse presente que por "nacidos vivos registrados" se entiende y contabiliza a aquellos nacimientos ocurridos tanto en el año de registro como a aquellos ocurridos en el año inmediato anterior y registrados en el año de referencia.

Debido a la implementación de nuevos sistemas de registro y procesamiento de la información en algunas jurisdicciones, a partir del año 2016 aumentó significativamente la cantidad de nacidos vivos registrados que no disponían de información acerca de la fecha de ocurrencia de los mismos (por lo que no podía determinarse su condición de inscripción oportuna o tardía). A lo largo de los años, el volumen anual de este tipo de registros era aproximadamente de 100 nacidos vivos. Sin embargo, en 2016 se registraron en la base de datos 659 casos en esa condición, concentrados en la Provincia de La Pampa; jurisdicción que posee una larga trayectoria de inscripción oportuna de hechos vitales. De la misma forma, en el año 2017 la Provincia de Buenos Aires remitió en el archivo de datos alrededor de 2.500 nacidos vivos con fecha de ocurrencia no especificada. Sin embargo, a partir de los datos consignados (como edad de la madre, fecha de nacimiento de la madre y fecha de la última menstruación) se comprobó que más del 90% de los registros eran compatibles con nacimientos ocurridos en los años 2016 y 2017, es decir, inscriptos oportunamente. Debe destacarse que en los años previos a 2016, la Provincia de Buenos Aires no registraba casos sin fecha de ocurrencia, lo que evidencia que este fenómeno no representa un aumento de las inscripciones fuera de término, sino problemas relacionados con el procesamiento de la información que, como se dijo previamente, obedecerían a la implementación de nuevos

sistemas. Lo antes descrito, en conjunto con los estudios que muestran un mejoramiento en la inscripción y que se detallan en el apartado siguiente, motivó la decisión de incluir estos registros en el total de “nacidos vivos registrados” para esos años.

COBERTURA DE LOS DATOS

Estudios realizados por el SES durante la década pasada en distintas jurisdicciones, identificaron la existencia de omisión de registro de nacimientos, que obedecía a un conjunto de factores, entre ellos, el arancel a pagar para la obtención del Documento Nacional de Identidad (DNI) al nacimiento. El Decreto Nº 262 del 25 de junio de 2003 derogó el pago de dicho arancel para todos los nacimientos ocurridos en el país por un año. El Decreto Nº 832 del 24 de junio de 2004 prorrogó la vigencia de la derogación del arancel por un año más y, por otro año, se logró el mismo objetivo con el Decreto 819 del 24 de junio de 2005. La Ley 26.061/05- Decreto Reglamentario 415/06-, estableció la gratuidad del otorgamiento del primer Documento Nacional de Identidad a todos los niños y niñas y adolescentes nacidos en el territorio nacional, en forma permanente.

Durante el año 2000, la DEIS en coordinación con el Programa Materno Infantil y Nutrición (PROMIN), el Instituto Nacional de Estadística y Censos (INDEC) y las oficinas jurisdiccionales responsables de las Estadísticas Vitales de cinco provincias (Chaco, Formosa, La Rioja, Salta y Santiago del Estero), realizó una investigación en establecimientos asistenciales y áreas seleccionados, basada en el pareo de distintas fuentes de datos, que confirmó la existencia de omisión de registro de nacimientos.

Con la misma metodología y similares resultados, la DEIS, en coordinación con UNICEF y la oficina jurisdiccional responsable de las Estadísticas Vitales de Tucumán, realizó una investigación en esta provincia durante el año 2001.

Estos estudios permitieron, a su vez, detectar subregistro de defunciones infantiles de magnitud inferior a los nacimientos, salvo en la jurisdicción de Santiago del Estero en donde alcanzó niveles muy importantes.

En el período 2005-2009, con el auspicio de las becas Ramón Carrillo - Arturo Oñativia de la Comisión Nacional de Programas de Investigación Sanitaria (CONAPRIS), se realizó el Estudio Multicéntrico "Omisión de Registro Civil y Estadístico de Hechos Vitales". La investigación con una metodología similar a la anterior, fue coordinada por la DEIS y participaron las oficinas jurisdiccionales responsables de las Estadísticas Vitales. Se realizó en las provincias mencionadas precedentemente incluyéndose, además, otras ocho jurisdicciones.

En total, el estudio abarcó 27 establecimientos asistenciales de 16 áreas seleccionados de 14 provincias (Catamarca, Corrientes, Chaco, Formosa, La Pampa, La Rioja, Mendoza, Misiones, Neuquén, Salta, San Juan, Santa Fe, Santiago del Estero y Tucumán). También este estudio permitió, por un lado, identificar la mejoría en el registro - en aquellas provincias en donde se realizaba la investigación por segunda vez - y, por otro lado, detectar subregistro de defunciones infantiles de magnitud inferior a los nacimientos, salvo - nuevamente

- en la jurisdicción de Santiago del Estero en donde alcanzó niveles importantes (inclusive mayores a los hallados en el estudio del 2000).

La Dirección General de Planificación, Evaluación de Proyectos y de Estadísticas y Censos de Santiago del Estero (responsable del Subsistema Provincial de Estadísticas Vitales), conjuntamente con profesionales de la DEIS ya habían detectado también esta subinscripción de defunciones infantiles. Además, la comparación entre los registros hospitalarios y los de estadísticas vitales realizadas en años anteriores, demostraron que la magnitud de la omisión sigue siendo muy importante y condiciona la validez de los indicadores de mortalidad infantil. Los análisis realizados con la información del año 2019 muestran que persiste este problema de cobertura de las defunciones infantiles en esta provincia.

Otros hallazgos del estudio multicéntrico, mencionado precedentemente, que merecen destacarse son los siguientes:

- La omisión de nacidos vivos que surge de comparar los datos que brinda el Censo Nacional de Población y Viviendas 2001 con los nacidos vivos registrados en el Subsistema de Estadísticas Vitales es el 6% para el total del país, si se toman como referencia los datos publicados para el mismo año, y se reduce a menos del 3% si se consideran las inscripciones tardías que se produjeron a lo largo de los años 2002 a 2005.
- Para el total de las catorce provincias estudiadas, la frecuencia de inscripciones más allá del año de nacimiento (2003) fue del 1,9% con variaciones entre provincias. Para los hospitales y departamentos analizados la frecuencia de inscripciones más allá del año de nacimiento fue del 2,2%.
- A partir de la vigencia del decreto de gratuidad del DNI al nacimiento, en todas las jurisdicciones estudiadas, se observó una marcada disminución en el número de inscripciones más allá de los 365 días del nacimiento: de 2,9% en el primer semestre de 2003 a 0,8% en el segundo.
- Con excepción de Corrientes, La Pampa, y Santa Fe, en las que no se registraron variaciones, en el resto de las jurisdicciones se observó una disminución entre 6 a 14 días en la mediana del tiempo de inscripción comparado el primer semestre del año respecto del segundo. Este fenómeno es más marcado en los hospitales del Subsector Oficial analizados.

Durante los años 2010 y 2012 con el auspicio del UNICEF y la coordinación de la DEIS del Ministerio de Salud de la Nación, se realizó una investigación con una metodología similar a los estudios precedentes, que tuvo como objetivo principal analizar la cobertura del registro (estadístico y legal) de nacidos vivos y defunciones infantiles en tres áreas seleccionadas (Ciudad Autónoma de Buenos Aires, Conurbano Bonaerense y Gran Rosario) y, a la vez, identificar los motivos de los problemas durante el proceso de registro a fin de propender al cumplimiento de los derechos a la identidad y la salud de las niñas y los niños.

Los resultados más importantes del estudio son los siguientes:

- Aún en condiciones de vida desfavorables, la disponibilidad y organización del sistema de salud público, la accesibilidad al registro civil, la gratuidad del primer Documento Nacional de Identidad y el nuevo marco jurídico posibilitan buenos resultados tanto en la cobertura legal como en la estadística de los nacimientos.
- La movilidad para la atención de la salud es muy alta. A modo de ejemplo, en 2009, del total de 1.009 defunciones infantiles ocurridas en la Ciudad Autónoma de Buenos Aires, el 43,6% eran de madres residentes de los 31 partidos del Gran Buenos Aires y el 4,3% del resto de la provincia de Buenos Aires. En la provincia de Buenos Aires la situación es inversa, de un total de 2.103 defunciones infantiles el 95,6% eran de madres residentes en los 31 partidos del Gran Buenos Aires. Estos datos señalan la importancia de los establecimientos de salud de la Ciudad Autónoma de Buenos Aires en la atención de la salud de la población menor de un año.
- A nivel nacional y jurisdiccional, la implementación de la Ley 26.413, que constituye la base para avanzar en el derecho a la identidad, tiene algunas dificultades presupuestarias, operativas y administrativas.
- Por último, en los establecimientos relevados en el estudio la cobertura de registro de nacimientos es cercana al 100%. No obstante, la calidad de la información debe mejorarse, en especial en los sistemas de registro administrativos, médicos y estadísticos que, a su vez, generan déficits en la información producida por el sistema de estadísticas vitales y los registros civiles.

El estudio concluye con una serie de recomendaciones que apuntan, por un lado, a avanzar en un cambio de prácticas en los sectores operativos vinculados a la certificación del parto y a aquéllos que deben realizar la denuncia de defunción, así como también a los padres y a los encargados de los registros civiles, que deben materializar la inscripción del nacimiento. Por otro lado, destaca la importancia de incluir en la agenda pública el tema de la registración vinculado a la garantía de otros derechos.

Durante los años 2016 y 2017 la DEIS realizó una nueva investigación sobre la cobertura del registro de nacimientos, con el apoyo de UNICEF y el Centro de Estudios de Población (CENEP), destinada a evaluar el estado actual de la omisión de registro y las demoras en la inscripción de los nacimientos para el total del país y por jurisdicción.

La omisión de nacidos vivos que surge de comparar los datos que brinda el Censo 2010 con los nacidos vivos registrados por el Subsistema de Estadísticas Vitales es del 6% para el total del país, si se toman como referencia los datos publicados para el mismo año, y se reduce al 3,8 % si se consideran las inscripciones tardías que se produjeron a lo largo de los años 2011 a 2014.

Sin embargo, las diferencias entre los valores provinciales son elevadas, provincias como Santiago del Estero, Santa Fe y Tierra del Fuego tienen valores por encima del 10%.

Uno de los hallazgos principales de esta investigación radica en el hecho de haber constatado niveles similares de inscripción oportuna de nacidos vivos entre los

ocurridos en establecimientos públicos y establecimientos privados o de obra social, lo que a priori constituiría una evidencia del avance en torno a la universalización de la inscripción de los niños y las niñas.

Dentro de los 3 meses de acaecido el nacimiento, en todas las jurisdicciones se observa que más del 95 % de ellos fueron registrados.

Los nacimientos que se registran luego de los 6 meses o del año de ocurridos, tienen porcentajes mayores en madres adolescentes que, al momento del nacimiento no convivían en pareja, que cuentan con menores niveles de instrucción y otras variables vinculadas con condiciones socioeconómicas más desfavorables.

En relación al trabajo de campo en hospitales seleccionados de Buenos Aires, Santa Fe y La Rioja, se observaron porcentajes de omisión o registros tardíos disímiles entre jurisdicciones. Los valores más altos correspondieron a la provincia de Buenos Aires con 5,3 % mientras que en la Rioja y Santa Fe los valores fueron de 06, % y 2,1 %.

Para los usuarios que deseen consultar los estudios previamente citados, se recomienda ver los siguientes documentos:

- MINISTERIO DE SALUD Y DESARROLLO SOCIAL– ORGANIZACION PANAMERICANA DE LA SALUD: "Omisión de registro de nacimientos y muertes infantiles. Magnitud, desigualdades y causas. ". ISBN 978-950-710-110-6. Ciudad Autónoma de Buenos Aires, Argentina. Marzo 2008

- UNICEF: "El derecho al registro universal y oportuno de niñas y niños. Avances y desafíos para la normativa legal y las estadísticas vitales ". ISBN 978-92-806-4580-4. Ciudad Autónoma de Buenos Aires, Argentina. Mayo 2013.

- MINISTERIO DE SALUD Y UNICEF: " El registro de nacimientos en Argentina", 2017 <https://www.unicef.org/argentina/informes/registro-de-nacimientos-en-argentina>

Se considera conveniente aclarar que las defunciones fetales, y en especial las tempranas, poseen un subregistro importante que debe ser considerado en el análisis e interpretación de los datos.

CALIDAD DE LA INFORMACIÓN

Desde la DEIS y en conjunto con las Oficinas Provinciales, se trabaja en la capacitación constante a los distintos actores del sistema para mejorar la calidad de la información a partir de la captación (registro), codificación y procesamiento de los datos. Se participa también en diversos proyectos de investigación que apuntan a mejorar la calidad de la información sobre causa de muerte.

Con el objetivo de conocer la magnitud de la omisión de registro de causa de muerte materna, se realizó en 2017-2018 en Argentina el primer estudio de alcance nacional, cotejando la información del Informe Estadístico de Defunción del

Sistema de Estadísticas Vitales con las historias clínicas y otros documentos disponibles en los establecimientos de salud en donde ocurrieron estas muertes, identificadas a partir de una muestra de defunciones de mujeres en edad reproductiva por causas sospechosas de encubrir muertes maternas ocurridas en el año 2014.

El estudio fue desarrollado en el ámbito del Ministerio de Salud de la Nación, con la participación de la Dirección Nacional de Maternidad, Infancia y Adolescencia, la Dirección de Estadísticas e Información de Salud, el Centro Argentino de Clasificación de Enfermedades, junto con organismos de cooperación internacional, centros de investigación y sociedades científicas.

Como resultado del estudio se encontró que, a nivel país, el porcentaje de muertes no registradas como Muertes Maternas del total de muertes maternas registradas más las omitidas (porcentaje de omisión) en el año 2014 fue del 14,2%. El estudio permitió demostrar también que la omisión de registro de muerte por causa materna se distribuye desigualmente entre las distintas jurisdicciones del país y evidenció que los casos donde se detectó la omisión se distribuyen casi homogéneamente entre las distintas causas de muerte materna.

En el año 2019 y en forma conjunta con la Dirección Nacional de Maternidad, Infancia y Adolescencia, se desarrolló la “Encuesta Nacional de Diagnóstico de Información sobre mortalidad materna a nivel provincial”, con participación de las áreas de Maternidad e Infancia y Estadística de cada jurisdicción. Entre los objetivos planteados para este estudio se consideró indagar sobre la vigilancia de la mortalidad materna, sobre la existencia y funcionamiento de comités de mortalidad materna y sobre la investigación de las muertes sospechosas de ser una muerte materna, a nivel provincial.

La provincia de Santiago del Estero y la Ciudad Autónoma de Buenos Aires implementaron en 2019 acciones articuladas entre las áreas de estadísticas vitales y de maternidad e infancia para mejorar la calidad de los registros sobre muertes maternas. Esto permitió identificar para el año 2018, un número importante de defunciones relacionadas a eventos obstétricos que habían sido registradas en el IED con otras causas. Estas acciones disminuyen el subregistro de muertes por causas maternas, lo que debe ser considerado al analizar los cambios ocurrido en los indicadores relacionados con estos eventos.

El cambio en los sistemas de inscripción en los Registros Civiles de algunas jurisdicciones o de los sistemas de procesamientos de las estadísticas vitales, ha ocasionado la pérdida de datos en algunas variables, lo que conlleva un incremento en la cantidad de registros en los que no se cuenta con o se desconocen los atributos que caracterizan un nacimiento o defunción. Esto es particularmente notorio en la información de la Ciudad Autónoma de Buenos Aires para la información del año 2019, lo que ha provocado que más de un tercio de los datos de nacidos vivos no cuenten con valores para variables como tipo de parto, orden de nacido vivo, persona que atendió el parto, nivel de instrucción, lo que resta validez al cálculo de indicadores

DEFINICIONES, CONCEPTOS E INDICADORES UTILIZADOS

DEFINICIONES

Nacido vivo

Es la expulsión o extracción completa del cuerpo de la madre prescindiendo de la duración del embarazo, de un producto de la concepción que, después de tal separación, respire o manifieste cualquier otro signo de vida, tal como el latido del corazón, pulsaciones del cordón umbilical, o movimiento efectivo de músculos voluntarios, haya o no haya sido cortado el cordón umbilical y esté o no unida la placenta; cada producto de tal alumbramiento se considera nacido vivo. (1)

Nacidos Vivos Registrados

Se consideran nacidos vivos registrados a los ocurridos en el año de registro y a los ocurridos en el año inmediato anterior y registrados en el año de referencia.

Matrimonio

Es la unión legal, conforme a derecho, de dos personas. En el año 2010 se sancionó en la República Argentina la Ley de Matrimonio Igualitario, Nro. 26618/10 Decreto Reglamentario 1054/10, que permite contraer matrimonio a dos personas de igual sexo.

Defunción

Es la desaparición permanente de todo signo de vida, cualquiera que sea el tiempo transcurrido desde el nacimiento con vida (cesación post-natal de las funciones vitales sin posibilidad de resucitar). Por tanto, esta definición excluye las defunciones fetales. (4)

Defunción Fetal

Es la muerte ocurrida con anterioridad a la expulsión completa o extracción del cuerpo de la madre de un producto de la concepción, cualquiera que haya sido la duración del embarazo; la defunción se señala por el hecho de que, después de tal separación, el feto no respira ni muestra cualquier otro signo de vida, tal como el latido del corazón, la pulsación del cordón umbilical o el movimiento efectivo de músculos voluntarios. (4)

Lugar de residencia habitual

Es la localización geográfica o dirección donde reside habitualmente la persona de que se trate.

Este no necesita ser el mismo lugar en que aquella persona se encontraba en el momento en que ocurrió el hecho o su residencia legal. A los efectos de la tabulación, el lugar de residencia debe determinarse de la siguiente manera:

- para nacidos vivos: lugar de residencia de la madre en el momento del alumbramiento del nacido vivo;
- para defunciones fetales: lugar de residencia de la madre en el momento de la expulsión del feto muerto;
- para defunciones: en las de menores de un año, lugar de residencia de la madre en el momento de la muerte del niño (o la del niño si la madre ha muerto); y lugar de residencia del fallecido al morir para el resto de las edades. (1)

Lugar de ocurrencia

Es la localización geográfica o dirección donde ha ocurrido el nacimiento, la defunción, la defunción fetal, etc. (1)

Edad

Es el intervalo de tiempo estimado o calculado entre el día, mes y año del nacimiento, y el día, mes y año en que ocurre el hecho expresado en unidad solar de máxima amplitud que se haya completado, o sea, años para los adultos y niños; y meses, semanas, días, horas o minutos de vida, la unidad que sea más adecuada, para los niños de menos de un año de edad. (1)

Nivel de instrucción

Es el grado más alto completado, dentro del nivel más avanzado que se ha cursado, de acuerdo a las características del sistema educacional del país, considerando tanto los niveles primario, secundario, terciario y universitario del sistema educativo no reformado, como la categorización del sistema educativo reformado (ciclos de Educación General Básica y Polimodal).

Pertenencia o asociación a sistemas de atención de la salud

Es la condición de afiliación a algún sistema de atención de la salud (obra social, plan privado, mutual, plan o seguro público etc.).

A los efectos de la tabulación, la pertenencia o asociación a algún sistema de atención de la salud se determina de la siguiente manera:

- Para nacidos vivos y defunciones de menores de 1 año pertenencia o asociación de la madre a algún sistema de atención de la salud
- Para fallecidos de 1 año de edad o más pertenencia o asociación del fallecido a algún sistema de atención de la salud

Las categorías de pertenencia o asociación son:

- **Obra Social:** sistema de atención de la salud caracterizado por la afiliación obligatoria de todas las personas que trabajan en relación de dependencia.
- **Plan de salud privado o Mutual:** sistema de atención de la salud caracterizado por la adhesión o asociación voluntaria.
- **Plan o Seguro público:** sistema de cobertura organizado y financiado por el Estado Nacional y/o Provincial y/o Municipal para personas que no están afiliadas a algún sistema de atención de la salud.

Peso al nacer

Es la primera medición del peso del feto o recién nacido hecha después del nacimiento. Dicho peso debe ser tomado preferentemente dentro de la primera hora de vida, antes de que ocurra la pérdida post-natal importante de peso. Se define como **Bajo peso al nacer** inferior a 2.500 gramos (hasta 2.499 gramos inclusive).

Tiempo de gestación

La duración de la gestación se mide a partir del primer día del último período menstrual normal. La edad gestacional se expresa en días o en semanas completas.

- **Pretérmino:** menos de 37 semanas completas (menos de 259 días).
- **A término:** de 37 a 41 semanas completas (259 a 293 días).
- **Posttérmino:** 42 semanas completas o más (294 días o más).

Número de orden de nacido vivo

Es el número de orden del nacido vivo que está siendo registrado, en relación con todos los nacidos vivos anteriores que ha tenido la madre.

Situación conyugal de la madre

Hace referencia a si la madre, al momento del nacimiento o de producirse la defunción de un menor de 14 años o la defunción fetal, se encontraba conviviendo en pareja o no, sin importar si la unión es con el padre biológico, pareja o compañero. (2)

Asistente o persona que atendió el nacimiento y el parto

Es la persona que asistió a la madre en el parto de un nacido vivo o de un feto nacido muerto. Los datos deben recogerse de manera que permitan distinguir los nacimientos y las defunciones fetales según hayan sido asistidos por: médico, partera, comadre, sin atención, otros y sin especificar.

Local de ocurrencia

Es el sitio donde ocurrió el hecho. A los efectos de la tabulación el local de ocurrencia debe determinarse de la siguiente manera:

- Establecimiento de salud: es el lugar donde se brinda asistencia médica y / u obstétrica; puede ser hospital, clínica, maternidad, centro asistencial, etc. A su vez también puede ser categorizado en público o de otra dependencia (privado, obra social, etc.).
- Vivienda o domicilio particular: cualquier otro domicilio no institucional, es decir, casa donde una persona vive o se hospeda.
- Otro lugar: si ocurrió en algún otro lugar. Ej. a bordo de un transporte, en la vía pública, en la cárcel, en el lugar de trabajo, etc.
- Se ignora. (2) (3)

Causa de defunción

Son todas aquellas enfermedades, estados morbosos o lesiones que produjeron la muerte, o que contribuyeron a ella y las circunstancias del accidente o de la violencia que produjo dichas lesiones. (4)

Causa básica de la defunción

Es a) la enfermedad o lesión que inició la cadena de acontecimientos patológicos que condujeron directamente a la muerte o b) las circunstancias del accidente o violencia que produjo la lesión fatal. (4)

Muerte materna

Es la defunción de una mujer mientras está embarazada o dentro de los 42 días siguientes a la terminación del embarazo, independientemente de la duración y el sitio del embarazo, debido a cualquier causa relacionada con o agravada por el embarazo mismo o su atención pero no por causas accidentales o incidentales. (4)

La Clasificación Estadística Internacional de Enfermedades y Problemas Relacionados con la Salud - Décima Revisión (CIE-10) mantiene esta definición y propone la consideración de una nueva categoría: **muerte materna tardía**.

Se define como tal a la muerte de una mujer por causas obstétricas directas o indirectas, ocurrida después de los 42 días pero antes de un año de la terminación del embarazo.

No obstante, a los fines de las comparaciones nacionales e internacionales, la tasa de mortalidad materna deberá ser calculada sin incluir las defunciones maternas tardías.

CONCEPTOS E INDICADORES UTILIZADOS

Las estadísticas vitales proporcionan información referente a la dinámica de la población, y son ampliamente utilizadas para el cálculo de indicadores de gran importancia para el sector salud.

El **NIVEL de RIESGO** de la población se estima sobre la base de indicadores que miden variables socio-económico-culturales, biológicas y otras en las cuales ya se ha demostrado fuerte asociación con resultados deficitarios (muerte, enfermedad o secuela). El concepto de riesgo es netamente probabilístico, ya que el alto o bajo riesgo se asocia con alta o baja posibilidad de que suceda un daño.

En salud materno infantil una serie de factores maternos se asocian frecuentemente con daño del niño (muerte o enfermedad). Conocerlos permite establecer medidas preventivas para el grupo que más lo necesite (Alto Riesgo) y de esta forma optimizar la distribución de los recursos disponibles, con los consiguientes mejores resultados, al contribuir a racionalizar la atención de la salud.

El **SISTEMA DE SALUD** hace referencia no sólo a la atención médica, sino también a todos los factores vinculados directa o indirectamente con problemas de la salud, como vivienda, saneamiento, accesibilidad a los sistemas de atención, alimentación, etc. Su evaluación no es una tarea sencilla, ya que la misma no puede ser expresada exclusivamente a través de los resultados, en la medida en que éstos están influenciados fuertemente por el nivel de riesgo de la población que se asiste.

Los **RESULTADOS** son función de las dos variables anteriores (Riesgo Poblacional y Sistema de Salud) y ellos pueden ser medidos a través del daño (muerte, enfermedad y/o secuela).

Lugar de residencia habitual

Para el estudio de las variaciones de la natalidad y la mortalidad es fundamental clasificar los nacimientos y las defunciones, registrados en el país, de acuerdo con el lugar de residencia habitual. De esta manera cada provincia podrá:

- disponer del número efectivo de nacimientos y defunciones que acaecieron entre los residentes de esa jurisdicción, independientemente del lugar de ocurrencia. En las tabulaciones según lugar de ocurrencia influye la concentración de los servicios de salud en ciertas áreas geográficas;
- calcular el crecimiento vegetativo;
- vincular los datos con los de los censos de población y calcular las tasas para cada subdivisión geográfica sobre la base de la población correspondiente.

Edad

El estudio de la estructura por edad reviste especial interés, dado que la fecundidad y la mortalidad, están estrechamente relacionadas con la edad de los individuos. Por esto la información sobre la edad es esencial para los estudios demográficos y los programas de salud. La tabulación de los nacidos vivos por edad de la madre permite, por ejemplo, el estudio de los diferenciales de fecundidad, el cálculo de tasas de reproducción, etc. La clasificación de las defunciones según edad y sexo proporciona la información básica para la construcción de las tablas de vida y las proyecciones de población. Al hacer referencia al concepto de riesgo, se podrá visualizar la importancia de la edad desde el punto de vista del sector salud.

Natalidad

La **TASA BRUTA DE NATALIDAD** relaciona todos los nacimientos acaecidos en una población dada con la población total. Es un índice de la velocidad relativa con que aumenta la población mediante los nacimientos. Influyen sobre la natalidad factores tales como la composición por edad, el nivel socio-económico y la fecundidad propiamente dicha. En general, las altas tasas de natalidad se acompañan de otros factores de riesgo.

La tasa bruta de natalidad sola no debe usarse para comparar el nivel de fecundidad de dos poblaciones, por cuanto no se toman en cuenta las diferencias en la estructura de las mismas, especialmente con respecto a la composición por edad de la población femenina.

TASA BRUTA DE NATALIDAD

$$\text{Tasa bruta anual de natalidad} = \frac{\text{Nro. de nacidos vivos registrados en la población de una zona geográfica dada durante un año dado}}{\text{Población total de la zona geográfica dada en mitad del mismo año}} \times 1000$$

Edad de la madre

La edad de la madre es un factor que se asocia fuertemente con el posible daño del niño (muerte o enfermedad). Esto ha sido estudiado en diferentes países y verificado para la Argentina en diferentes investigaciones. (5)

Este tipo de estudios, permite cuantificar los grupos de riesgo, o sea aquellos grupos que tengan mayor posibilidad de daño (Alto Riesgo) o menor (Bajo Riesgo). Este enfoque basado en el concepto de riesgo, tiene gran trascendencia desde el punto de vista sanitario y con miras a encararlo de esta forma, se adoptó en el estudio mencionado la clasificación propuesta por Buttler y Bonham en 1958 (6) y

utilizada con éxito en numerosos estudios ulteriores. Las madres son categorizadas en tres niveles de riesgo en relación con su edad:

- ALTO RIESGO - Menos de 20 años.
- BAJO RIESGO - Entre 20 y 34 años.
- RIESGO INTERMEDIO - Mayores de 34 años.

Desde el punto de vista de la atención materno infantil se define como RIESGO a la mayor probabilidad de producirse DAÑO (muerte, enfermedad y/o secuela) en el período de referencia (en este caso el primer año de vida). La edad materna es un factor que se asocia significativamente con la posibilidad de daño del hijo (mortalidad) durante el primer año de vida y permite identificar y cuantificar dónde y de qué dimensión es el riesgo a que está sometido ese niño.

Nivel de instrucción materno

El nivel de instrucción materno es un factor de riesgo para el hijo en cuanto a la probabilidad de sufrir un daño (muerte, enfermedad y/o secuela). Esta fuerte asociación está sustentada por numerosos trabajos y verificado en la Argentina en el estudio mencionado precedentemente.

En Principios y Recomendaciones para un Sistema de Estadísticas Vitales, las Naciones Unidas, a través de su Oficina de Estadística, recomienda categorizar el Nivel de Instrucción Materno en siete grupos: Analfabeta, Primaria Incompleta y Completa, Secundaria Incompleta y Completa y Terciaria o Universitaria Incompleta y Completa.

El mayor riesgo corresponde a los niños hijos de madres con bajo Nivel de Instrucción y el menor riesgo a los hijos de madres con alto Nivel de Instrucción.

Pertenencia o asociación a sistemas de atención de la salud

La adhesión voluntaria o asociación obligatoria a algún sistema de atención de la salud no indica “per se” cobertura real; sin embargo, establece mecanismos de accesibilidad a los servicios de salud.

Desde esta perspectiva, estar o no asociado a un sistema de atención de la salud permite un corte dicotómico de la población en afiliada y no afiliada o con y sin cobertura para la utilización de servicios de salud. Es también un indicador indirecto o “proxi” de condición socio-económica de la población y, por lo tanto, de caracterización de la misma según niveles de riesgo.

Peso al nacer

La alta frecuencia de neonatos de **bajo peso al nacer** (menor a 2500 gramos), se observa en países o regiones en vías de desarrollo y su alta incidencia se acompaña frecuentemente con otros indicadores de riesgo elevado. Esta definición engloba al desnutrido fetal y al neonato de pretérmino, por lo que muchas veces las

estrategias a seguir son en función de la distribución porcentual de cada uno de estos dos grupos.

La mejoría en la atención de la salud puede disminuir la morbimortalidad y las secuelas de este grupo de alto riesgo, pero no su incidencia, ya que ésta es producto del efecto de múltiples variables que dependen del desarrollo social y cuya erradicación necesita medidas estructurales, capaces de producir impacto a largo plazo.

Edad gestacional

La edad gestacional es un parámetro de fundamental importancia, ya que a partir del mismo se toman innumerables medidas de atención y/o prevención del neonato. Está relacionada directamente con el grado de adaptación del niño a la vida extrauterina. A menor edad gestacional más difícil es adaptarse al medio ambiente: problemas de regulación térmica, de alimentación, mayor susceptibilidad a las infecciones, disturbios metabólicos, insuficiencias respiratorias, trastornos cardiocirculatorios que producen asfixias de diferente grado y otras complicaciones debidas exclusivamente al escaso tiempo de gestación.

Esta situación condiciona y hace que muchos de estos niños requieran cuidados intensivos para tratar de atenuar los efectos de la prematurez, evitar secuelas y disminuir la mortalidad que está en razón inversa al tiempo de gestación.

Si se utiliza esta variable asociada al peso al nacer, sirve para diagnosticar el estado de nutrición fetal.

El niño de pretérmino es aquél que nace antes de la 37 semana completa (cualquiera sea su peso). El nacido a término es el que nace entre la 37 y la 41 semana completa de gestación. El neonato de post-término nace en la 42 ó más semanas completas.

Deben tomarse con precaución los datos sobre edad gestacional por dos razones: el nivel de confiabilidad del dato y las limitaciones en cuanto a lo que puede brindar la atención médica para su modificación.

Número de orden de nacido vivo

El primer hijo tiene mayor riesgo que el segundo y el tercero. A partir de éste, el riesgo aumenta en forma muy importante, al punto que la gran múltipara es considerada una madre de alto riesgo. Estas son más frecuentes en países o regiones con déficits socio-económicos y culturales, en los cuales no existen programas de control de la natalidad.

Esta gran multiparidad se ve en muchas regiones, aún en madres jóvenes, por lo que muchas veces no está asociada con la edad de la madre como podría esperarse.

La importancia de este factor en el área materno-infantil, justifica su análisis a nivel del país y de las diferentes jurisdicciones.

Desde los trabajos de Ruth Puffer y Carlos Serrano, publicados a principios de la década del 70 (7), se observó que el orden de nacimiento podría considerarse como un factor de riesgo que se asociaba con determinado daño en el hijo.

Situación conyugal de la madre

Los nacidos vivos se presentan también teniendo en cuenta la situación conyugal de la madre, referida a si convive en pareja (ya sea casada o en unión de hecho) o no convive en pareja.

Una información que señale la situación conyugal de la madre, categorizándola como con pareja estable o sin pareja estable, contribuye a definir el riesgo de una población materno infantil con mayor precisión que la filiación, definida como la condición de matrimonial o extramatrimonial del nacimiento.

Local de ocurrencia y persona que atendió el parto

Para evaluar la utilización de los servicios y recursos de salud, resulta útil tener en cuenta el local de ocurrencia y la persona que asistió el parto. Estos datos permiten apreciar el nivel de institucionalización del mismo en las distintas jurisdicciones. Desde el punto de vista estrictamente sanitario, son importantes porque permiten evaluar las condiciones de riesgo en que ha acaecido el parto.

El parto no institucional comprende los nacidos vivos acaecidos en domicilio o en otro lugar como la calle, a bordo de un vehículo, etc. Ello de por sí define una condición de alto riesgo.

Causa de muerte

Las estadísticas de causa de muerte constituyen una de las herramientas más útiles para el conocimiento de los problemas de salud de una población y orientación de los programas.

"Desde el punto de vista de la prevención de la mortalidad, es importante cortar la cadena de acontecimientos o instituir la curación en un cierto punto. El objetivo más efectivo es prevenir que opere la causa precipitante.

"El problema de clasificar las causas de muerte, en estadísticas vitales, es relativamente simple cuando actúa una sola. Sin embargo, en muchos casos contribuyen a la muerte dos o más procesos patológicos. En tales casos ha sido la práctica tradicional seleccionar una de estas causas para ser tabulada. Para hacer uniformes la terminología y el procedimiento de selección de la causa de muerte para las tabulaciones primarias en la Sexta Conferencia Internacional para la Revisión Decenal, se acordó designar la causa que fuera a ser tabulada como la CAUSA BASICA DE DEFUNCION".(4)

La **TASA BRUTA DE MORTALIDAD** relaciona todas las muertes acaecidas en una población dada con la población total, midiendo así la disminución de la misma a causa de las muertes. Si bien es muy utilizada, ya que generalmente se dispone de los datos para su cálculo, deben adoptarse ciertos recaudos.

Dado que la mortalidad varía con la edad, la tasa bruta puede ser engañosa cuando las poblaciones que se comparan no tienen una composición similar según la edad y el sexo. Las poblaciones compuestas por una elevada proporción de personas de edad avanzada en las que la mortalidad es más alta, mostrarán naturalmente tasas brutas de mortalidad más elevadas que las de las poblaciones más jóvenes.

TASA BRUTA DE MORTALIDAD

$$\text{Tasa bruta anual de mortalidad} = \frac{\text{Nro.de defunciones acaecidas en la población de una zona geográfica dada durante un año dado}}{\text{Población total de la zona geográfica dada en mitad del mismo año}} \times 1000$$

La **TASA ESPECIFICA DE MORTALIDAD SEGUN EDAD** expresa el riesgo de morir en cada uno de los grupos de edad elegidos para el cálculo. La especificación de la edad y el sexo elimina las diferencias que podrían deberse a las variaciones en la población con respecto a estas características. Dichas tasas pueden compararse entre una zona geográfica y otra y entre un período de tiempo y otro. Sin embargo, no deben dejarse de lado otras variables importantes que influyen sobre la mortalidad en ciertas edades como la escolaridad, la ocupación, etc.

TASA ESPECÍFICA DE MORTALIDAD SEGUN EDAD

$$\text{Tasa anual específica de mort. según edad} = \frac{\text{Nro.de defunciones acaecidas en un grupo de edad específica de la población de un área geográfica dada durante un año dado}}{\text{Población de ese grupo específico de edad del área geográfica dada durante el mismo año}} \times 1000$$

La **TASA ESPECIFICA DE MORTALIDAD SEGUN CAUSA** relaciona las defunciones provenientes de una causa específica con la población. Suministra un índice de la disminución de la población total por una causa determinada y es uno de los indicadores más utilizados para la evaluación de los programas de salud.

Es importante calcular esta tasa por edad y sexo, ya que las causas de muerte varían según estas características.

Dado que la causa de muerte certificada por el médico es uno de los datos que está sujeto a errores en cuanto a su declaración, cabe tomar precauciones en su uso,

dependiendo su exactitud del tipo de certificación, de codificación y de los criterios de clasificación que se utilicen.

Mortalidad Materna

La mortalidad materna constituye un importante problema de investigación, tanto en lo referente a las causas como a los distintos factores que influyen en la misma: la asistencia sanitaria de la madre, el saneamiento, la nutrición y las condiciones socio-económicas generales. Las defunciones maternas pueden subdividirse en dos grupos:

- **Defunciones obstétricas directas:** son las que resultan de complicaciones obstétricas del estado de gestación (embarazo, trabajo de parto y puerperio), de intervenciones, de omisiones, de tratamiento incorrecto, o de una cadena de acontecimientos originada en cualquiera de las circunstancias mencionadas;

- **Defunciones obstétricas indirectas:** son las que resultan de una enfermedad existente desde antes del embarazo o de una enfermedad que evoluciona durante el mismo, no debidas a causas obstétricas directas pero sí agravadas por los efectos fisiológicos del embarazo.

La mortalidad materna es frecuentemente subestimada debido a deficiencias en la certificación médica de la causa de muerte en el Informe Estadístico de Defunción, tanto en países desarrollados como en vías de desarrollo.

En tal sentido, la Dirección Nacional de Maternidad e Infancia junto con la Dirección de Estadísticas de Salud, llevó a cabo un estudio que confirmó la existencia de subregistro de causas maternas con información de 1985 (8) (9). Un estudio colaborativo multicéntrico realizado por el Ministerio de Salud y Ambiente (Comisión Nacional de Programas de Investigaciones Sanitarias – CONAPRIS -) permitió corroborar la existencia de subregistro de causas maternas, con información del año 2002, y comprobó que dicho subregistro había disminuido sensiblemente en comparación con los resultados del estudio basado en información de 1985 (10). Otro estudio realizado por la Sociedad de Ginecología y Obstetricia de Buenos Aires (SOGIBA) con la Dirección General de Estadística y Censos del Gobierno de la Ciudad Autónoma de Buenos Aires, también permitió confirmar nuevamente la existencia de subregistro de causas maternas con información del año 2008 (11).

La **RAZON DEMORTALIDAD MATERNA** refleja el riesgo de morir de las mujeres durante la gestación, el parto y el puerperio.

Se utiliza como denominador el número de nacidos vivos como una aproximación al número de mujeres expuestas a morir por causas relacionadas con el embarazo, el parto y el puerperio.

Si bien la Clasificación Estadística Internacional de Enfermedades y Problemas Relacionados con la Salud -Décima Revisión (CIE-10) incorpora la categoría de muerte materna tardía, a los fines de las comparaciones nacionales e internacionales, éstas no se incluyen en el numerador de razón de mortalidad materna.

RAZON DE MORTALIDAD MATERNA

$$\text{Razón anual de mort. materna} = \frac{\text{Nro. de defunciones por causas maternas acaecidas en la población femenina de un área geográfica dada durante un año dado}}{\text{Nro. de nacidos vivos registrados en la población del área geográfica dada durante el mismo año}} \times 10000$$

Mortalidad Infantil

La mortalidad infantil comprende la mortalidad de menores de un año. Se llama mortalidad neonatal a la ocurrida en el transcurso de los primeros 27 días de vida y la expresión mortalidad post-neonatal designa la ocurrida desde el fin del período neonatal hasta la edad de un año.

Existen un conjunto de factores que influyen y determinan el nivel de la misma: biológicos, demográficos, socio-económicos, culturales, ambientales, de atención de la salud y geográficos.

La influencia de estos factores difiere según la edad de los menores de un año. En la mortalidad neonatal prevalecen aquéllos vinculados con las condiciones congénitas como con la atención de la salud (salud de la madre, control del embarazo, atención del parto y del niño durante los primeros días de vida). En la mortalidad post-neonatal tienen mayor impacto las condiciones ambientales y socio-económicas sobre la salud del niño.

Para su análisis, es necesario tener presente la influencia de la calidad de los datos en el valor de estos indicadores, particularmente en la mortalidad neonatal. Esto obedece a que, además del posible subregistro, podrían sumarse inconvenientes por la aplicación incorrecta de las definiciones de nacido vivo y de defunción fetal.

La **TASA DE MORTALIDAD INFANTIL** relaciona las defunciones de menores de un año acaecidas durante un año y el número de nacidos vivos registrados en el transcurso del mismo año.

Es considerada como uno de los indicadores más importantes para la planificación y programación de actividades en salud y, debido a su especial utilidad, es necesario calcular e interpretar correctamente sus valores. Uno de los errores más frecuentes es el que proviene de una incorrecta aplicación de la definición del hecho y de la inscripción del mismo. Existe una tendencia a inscribir como defunciones fetales a los niños que, aún habiendo nacido vivos, mueren inmediatamente. O sea, que

podría haber una subinscripción de nacidos vivos y también de las defunciones infantiles, situación que influye en el cálculo de las tasas de mortalidad infantil. Otro factor a considerar es la omisión de registro del nacimiento y la defunción.

TASA DE MORTALIDAD INFANTIL

$$\text{Tasa anual de mort. infantil} = \frac{\text{Nro. de muertes de menores de un año de edad acaecidas en la población de un área geográfica dada durante un año dado}}{\text{Nro. de nacidos vivos registrados en la población del área geográfica dada durante el mismo año}} \times 1000$$

Mortalidad Neonatal

La mortalidad neonatal forma parte de la mortalidad infantil, y ella es proporcionalmente mayorcuanto más baja sea la tasa de mortalidad infantil, como se ve en países desarrollados o en poblaciones con buenas condiciones socio-económicas.

La mayoría de las causas de muerte son de **origen perinatal** y ello es más frecuente cuanto más precoz sea el fallecimiento como sucede en la Mortalidad Neonatal Precoz (entre 0 y 6 días de vida) en relación con la Mortalidad Neonatal Tardía (entre 7 y 27 días de vida).

Es una tasa cuyo numerador es el número de niños fallecidos en los primeros 27 días de vida extrauterina, durante un año dado, y el denominador el número de nacidos vivos registrados, en el mismo año, y expresada por cada 1000 nacidos vivos.

TASA DE MORTALIDAD NEONATAL

$$\text{Tasa anual de mort. neonatal} = \frac{\text{Nro. de muertes de niños de menos de 28 días de edad acaecidas en la población de un área geográfica dada durante un año dado}}{\text{Nro. de nacidos vivos registrados en la población del área geográfica dada durante el mismo año}} \times 1000$$

Mortalidad Post-Neonatal

La mortalidad post-neonatal forma parte de la mortalidad infantil, y ella es proporcionalmente mayor cuanto más alta sea la tasa de mortalidad infantil, como se observa en países en vías de desarrollo o en poblaciones con malas condiciones socio-económicas.

La mayoría de las causas de muerte se deben a problemas provenientes del medio ambiente y ello es más frecuente cuanto más se aleja la muerte del momento del nacimiento (infecciones, deshidratación, trastornos respiratorios agudos, etc.).

Se debe recordar que muchos neonatos de alto riesgo (de pretérmino, bajo peso, etc.) aún sobreviviendo al período neonatal, quedan con déficit para afrontar las condiciones desfavorables del medio ambiente y fallecen durante el período post-neonatal. A su vez, es poco frecuente que los nacidos de bajo riesgo (a término, con peso adecuado, sin malformaciones, etc.) fallezcan en el período neonatal, pero no así en el período post-neonatal si las condiciones del medio son desfavorables.

De ahí la importancia de conocer el momento de la muerte que, junto a otras variables, facilita el diagnóstico de situación de una determinada provincia, región o país.

Es una tasa cuyo numerador es el número de niños fallecidos entre los 28 y los 365 días de vida extrauterina, durante un año dado, y el denominador el número de nacidos vivos registrados, en el mismo año, y expresada por cada 1000 nacidos vivos.

TASA DE MORTALIDAD POST-NEONATAL

$$\text{Tasa anual de mort. post-neon.} = \frac{\text{Nro. de muertes de niños de 28 días a menos de un año de edad acaecidas en la población de un área geográfica dada durante un año dado}}{\text{Nro. de nacidos vivos registrados en la población del área geográfica dada durante el mismo año}} \times 1000$$

Mortalidad Infantil según criterios de reducibilidad

La clasificación de las causas de muerte según "Criterios de Reducibilidad" tiene como objeto detectar problemas, sustentar la toma de decisiones y guiar las actividades, de forma tal que faciliten la instrumentación de medidas correctivas adecuadas.

En la Argentina esta clasificación comenzó a usarse a partir de 1985. Esto permitió que los datos elaborados de esta forma pudieran ser utilizados para orientar las

acciones sectoriales en el área materno infantil, guiar la normatización de las patologías prevalentes en el medio y sustentar la planificación y programación de actividades y servicios (12).

En 1996 el agrupamiento de causas de muertes infantiles vigente fue revisado y reformulado, considerando las innovaciones tecnológicas y científicas y los cambios en las modalidades de atención ocurridos desde 1985 (13).

Se definieron diferentes causas de muerte para el período neonatal (0 a 27 días) y para el período post-neonatal (28 a 365 días). Dos grandes grupos de causas integran esta clasificación: **reducibles** (que incluye las defunciones cuya frecuencia podría disminuirse, en función del conocimiento científico actual y por distintas acciones desarrolladas, fundamentalmente a través de los servicios de salud) y **difícilmente reducibles** (que incluye las defunciones que en la actualidad no son reducibles).

En 2011 el agrupamiento de causas infantiles vigente fue nuevamente revisado y reformulado, considerando las innovaciones tecnológicas y científicas y los cambios en las modalidades de atención ocurridos desde 1996, utilizándose en esta publicación la nueva versión (14).

Se incorporó para el período neonatal y para el período postneonatal, la categoría **no clasificables** (que incluye las enfermedades raras – sobre las que no se puede aventurar un pronóstico o respuesta al tratamiento-, aquellas de difícil interpretación –cuando la clasificación de la CIE-10 resultaba difícil de compatibilizar con las clasificaciones utilizadas en la práctica actual en el país- y los casos de diagnósticos incompletos o insuficientes).

En el año 2017, la DINAMIA junto con expertos que participaron en la Revisión del año 2011 actualizó la Clasificación de Criterios de Reducibilidad con el objetivo de categorizar a los códigos de causa de muerte incorporados por la CIE 10 2013 (implementada para la codificación de las defunciones registradas a partir del año 2016). Asimismo, se discutió la clasificación de algunas malformaciones congénitas. Cabe aclarar que dicha versión modificada de la Clasificación, de pronta publicación, se utilizó para el procesamiento de los datos que aquí se presentan.

Mortalidad Fetal

En 1950 la Organización Mundial de la Salud definió la muerte fetal como "la muerte antes de la expulsión completa de su madre de un producto de la gestación, independientemente de la duración del embarazo; el feto no respira o muestra algún otro signo de vida...". En 1975 se revisó nuevamente la definición y se adoptó la que continúa vigente hasta la actualidad.

En la Clasificación Estadística Internacional de Enfermedades y Problemas Relacionados con la Salud - Décima Revisión (CIE-10) (Volumen 1), se expresa que "se estuvo de acuerdo en que era aconsejable conservar las definiciones de nacido vivo y muerte fetal tal como aparecen en la Novena Revisión". También se establece que el período perinatal se inicia en la semana 22ª de gestación (cuando el peso del feto es normalmente de 500 gramos) y termina cuando se completan siete días después del nacimiento.

A partir de esta nueva conceptualización, queda establecido que se considerarán muertes fetales tardías o “mortinatos” aquellas que se producen a partir de la 22ª semana de gestación.

La mortalidad fetal está altamente concentrada en el extremo inferior de la distribución de peso. Si bien la mayoría de estos casos (vivos y muertos) son partos pretérmino, el peso al nacer es el camino final crucial en la cadena causal fatal (Susser M., Marolla F.M., and Fleiss J.: Birthweight, fetal age and perinatal mortality. *Am.J.Epidemiol.* 96:197-204, 1972). A medida que el peso se aleja de un nivel óptimo de sobrevida, el riesgo de muerte aumenta en forma exponencial (Karn and Penrose 1951; Shah and Abbey 1971; Susser et al. 1972; Wilcox and Russell 1983 b, c).

En general, el pronóstico de sobrevida como feto o neonato es peor cuanto más lento sea el crecimiento. Cuanto menor sea el peso logrado a una edad gestacional dada, mayor es la probabilidad de morir.

Desde el punto de vista obstétrico, las acciones para prevenir la mortalidad fetal están dirigidas sólo a los factores de riesgo postconcepcionales, ya que el obstetra actúa desde el momento en el que la mujer entra al sistema de cuidados prenatales. Desde la perspectiva de la salud pública y de la investigación epidemiológica, las acciones están dirigidas, además, a los factores de riesgo preconcepcionales.

Las muertes fetales son producidas por varios factores cuyos pesos relativos aún se ignoran. Sin duda éstos serán diferentes entre países desarrollados y los menos desarrollados.

RAZON DE MORTALIDAD FETAL

$$\text{Razón de mortalidad fetal} = \frac{\text{Nro. de muertes fetales}}{\text{Nro. de nacidos vivos registrados}} \times 1000$$

Se a los ocurridos en el año de registro y en el año inmediato anterior.

TASA DE MORTALIDAD FETAL

$$\text{Tasa de mortalidad fetal} = \frac{\text{Nro. de muertes fetales}}{\text{Nro. de nacidos totales (vivos y muertos)}} \times 1000$$

Mortalidad Perinatal

La Clasificación Estadística Internacional de Enfermedades y Problemas Relacionados con la Salud - Décima Revisión (CIE-10) estableció definitivamente que el período perinatal comienza cuando se completa la 22ª semana de gestación (cuando el peso del feto es normalmente de 500 gramos) y finaliza cuando se completan los siete días posteriores al nacimiento.

TASA DE MORTALIDAD PERINATAL

$$\text{Tasa de mortal. perinatal} = \frac{\text{Nro. de muertes fetales tardías más Nro. de defunciones de menores de siete días}}{\text{Nro. de nacidos vivos registrados}} \times 1000$$

Se a los ocurridos en el año de registro y en el año inmediato anterior.

El control prenatal tendría mayor impacto que la educación materna y la asistencia hospitalaria de los partos disminuyen significativamente la mortalidad neonatal, pero este efecto se atenúa debajo de los 1500 gramos.

El efecto del peso sobre la mortalidad se prolonga más allá de la etapa fetal y alcanza la etapa neonatal, período en el que continúa la vulnerabilidad y se producen muertes por infecciones varias.

REFERENCIAS BIBLIOGRÁFICAS

- 1- NACIONES UNIDAS - DEPARTAMENTO DE ASUNTOS ECONOMICOS Y SOCIALES – DIVISION ESTADISTICAS: "Principios y Recomendaciones para un Sistema de Estadísticas Vitales" – Revisión 2. ST/ESA/STAT/SER.M/19/Rev.2. Nueva York, EE.UU, 2001.
- 2- MINISTERIO DE SALUD - DIRECCION DE ESTADISTICA E INFORMACION DE SALUD – PROGRAMA NACIONAL DE ESTADISTICAS DE SALUD: "Modelos de Formularios e Instructivos del Sistema de Estadísticas Vitales". Buenos Aires, Argentina, enero 2000.
- 3- MINISTERIO DE SALUD Y ACCION SOCIAL – SUBSECRETARIA DE SALUD – DIRECCION DE ESTADISTICAS DE SALUD: "Manual de Adiestramiento de Agentes de Registros Civiles". Estadísticas Vitales y de Salud. Material de Enseñanza. Serie 9, Nro. 2. Buenos Aires, Argentina, 1984.
- 4- ORGANIZACION PANAMERICANA DE LA SALUD - OFICINA SANITARIA PANAMERICANA - OFICINA REGIONAL DE LA ORGANIZACION MUNDIAL DELA SALUD: "Clasificación Internacional de Enfermedades y Problemas Relacionados con la Salud" - Décima Revisión, 1992. Publicación Científica Nro.554. Organización Panamericana de la Salud. Washington, D.C., EE.UU., 1995.
- 5- MINISTERIO DE SALUD Y ACCION SOCIAL - SECRETARIA DE SALUD - PROGRAMA NACIONAL DE ESTADISTICAS DE SALUD: "Situación Sanitaria de los Menores de 1 año". Serie 10, Nro.5. Buenos Aires, Argentina, diciembre 1992.
- 6- BUTTLER N.R. Y BONHAM D.G.: "Perinatal Mortality: The First Report of the 1958. British Perinatal MortalitySurvey". Edimburgo, Livingston, 1963.
- 7- PUFFER R., SERRANO C.: "El Peso al Nacer, la Edad Materna y el Orden de Nacimiento. Tres importantes determinantes de la Mortalidad Infantil". OPS/OMS. Publ.Cient. 724-1975; 1-46.
- 8- MINISTERIO DE SALUD Y ACCION SOCIAL - SECRETARIA DE SALUD - PROGRAMA NACIONAL DE ESTADISTICAS DE SALUD: "La Mortalidad Materna en la Argentina". Serie 8, Nro.4. Buenos Aires, Argentina, julio 1987.
- 9- MINISTERIO DE SALUD Y ACCION SOCIAL - SECRETARIA DE SALUD - PROGRAMA NACIONAL DE ESTADISTICAS DE SALUD: "Mortalidad Materna en áreas seleccionadas". Serie 8, Nro.13. Buenos Aires, Argentina, enero 1992.
- 10- MINISTERIO DE SALUD Y AMBIENTE – COMISION NACIONAL DE PROGRAMAS DE INVESTIGACIONES SANITARIAS - CEDES: "Para que cada muerte materna importe". Buenos Aires, Argentina, setiembre 2004.

11- SOCIEDAD DE GINECOLOGIA Y OBSTETRICIA DE BUENOS AIRES (SOGIBA): "Omisión de registro de causa materna en la Ciudad Autónoma de Buenos Aires. Año 2008". Revista de SOGIBA, Volumen 89, Nro. 984, pág. 70-84. Buenos Aires, Argentina, junio 2010.

12- MINISTERIO DE SALUD Y ACCION SOCIAL - SECRETARIA DE SALUD - PROGRAMA NACIONAL DE ESTADISTICAS DE SALUD: "Agrupamiento de Causas de Muerte de Menores de un año basado en la aplicación de Criterios de Evitabilidad, 1979 - 1980 - 1981". Boletín Nro.50. Buenos Aires, Argentina, julio 1985.

13- MINISTERIO DE SALUD Y ACCION SOCIAL - DIRECCION DE ESTADISTICAS DE SALUD - COMISION NACIONAL DE CLASIFICACION DE ENFERMEDADES - DIRECCION DE MATERNIDAD E INFANCIA: "Taller Grupo de Expertos para la revisión de la clasificación usada en la Argentina sobre Mortalidad Infantil según Criterios de Evitabilidad". Serie 3, Nro.30. Buenos Aires, Argentina, julio 1996

14- MINISTERIO DE SALUD – DIRECCION NACIONAL DE MATERNIDAD E INFANCIA - DIRECCION DE ESTADISTICAS E INFORMACION DE SALUD - COMISION NACIONAL DE CLASIFICACION DE ENFERMEDADES – SOCIEDAD ARGENTINA DE PEDIATRIA: "Mortalidad Infantil según Criterios de Reducibilidad - Tercera Revisión". Serie 3, Nro.56, Ciudad Autónoma de Buenos Aires, Argentina. Edición 2012.

CUADROS

CUADRO 1: INDICADORES DE NATALIDAD, NUPCIALIDAD, MORTALIDAD GENERAL, INFANTIL, MATERNA Y PERINATAL POR JURISDICCION DE RESIDENCIA. REPUBLICA ARGENTINA - AÑO 2019

JURISDICCION DE RESIDENCIA	POBLACION	NACIDOS VIVOS	MATRI- MONIOS	DEFUNCIONES			DEFUNCIONES
				TOTALES	INFANTILES	MATERNAS	FETALES
REPUBLICA ARGENTINA	44.938.712	625.441	123.397	341.728	5.745	188	5.369
Ciud. Aut. de Buenos Aires	3.072.029	33.981	11.220	30.895	248	9	254
Buenos Aires	17.370.144	227.596	48.142	137.993	2.064	61	1.406
Partidos del Aglom. GBA	12.178.859	158.693	-	88.596	1.473	44	979
Catamarca	411.824	5.733	1.072	2.526	60	4	61
Córdoba	3.722.332	50.929	8.541	30.181	382	10	370
Corrientes	1.111.052	18.144	2.621	7.486	218	10	198
Chaco	1.192.616	22.176	3.804	8.222	276	15	198
Chubut	608.729	7.861	1.486	3.374	61	1	40
Entre Ríos	1.373.270	19.232	2.994	10.565	189	3	163
Formosa	600.229	10.250	1.404	3.815	139	6	117
Jujuy	762.440	10.352	1.716	4.534	102	2	78
La Pampa	355.422	4.290	731	2.454	39	3	14
La Rioja	388.386	5.320	742	2.282	55	2	38
Mendoza	1.969.982	27.403	5.545	14.284	227	6	177
Misiones	1.247.362	23.013	4.647	7.268	220	7	244
Neuquén	655.501	9.456	2.121	3.521	51	0	58
Río Negro	738.060	9.810	2.221	4.643	77	2	66
Salta	1.406.584	22.972	3.475	8.046	244	11	430
San Juan	772.876	12.554	2.021	5.179	117	1	115
San Luis	502.000	6.610	1.071	3.383	57	1	35
Santa Cruz	356.647	4.732	1.005	1.603	35	2	20
Santa Fe	3.509.113	47.088	10.505	29.773	385	10	336
Santiago del Estero	968.309	16.972	1.740	6.351	112	7	81
Tucumán	1.674.622	25.189	3.962	11.436	335	15	417
Tierra del Fuego	169.183	2.398	611	581	17	0	11
Otros Países		158		293	10	0	10
Lugar no especificado		1.222		1.040	25	0	432

NOTAS:

Las tasas de natalidad, nupcialidad y mortalidad total fueron calculadas por 1.000 habitantes, las de mortalidad infantil por 1.000 nacidos vivos. Las razones de mortalidad materna están expresadas por 10.000 nacidos vivos y se presentan en cursiva cuando el numerador es de 5 defunciones maternas o menor. Las tasas de mortalidad perinatal fueron calculadas cada 1.000 nacimientos totales (nacidos vivos más defunciones fetales tardías).

Los indicadores de natalidad, mortalidad y mortalidad perinatal se presentan por jurisdicción de residencia. La cantidad de matrimonios y las tasas de nupcialidad por jurisdicción de registro que corresponde a la jurisdicción de residencia de al menos uno de los contrayentes.

Cuando se hace referencia a nacidos vivos debe considerarse como tales a los nacidos vivos registrados que comprenden a los ocurridos en el año de registro y en el año inmediato anterior.

Los datos de población utilizados en el cálculo de las tasas fueron proporcionados por la Dirección de Estadísticas Poblacionales del Instituto Nacional de Estadística y Censos (INDEC), a partir de la información elaborada para la publicación: Proyecciones provinciales de población por sexo y grupos de edad 2010-2040. Serie 36. Análisis Demográfico.

Los Partidos incluidos en el Aglomerado Gran Buenos Aires son: Almirante Brown, Avellaneda, Berazategui, Cañuelas, Escobar, Esteban Echeverría, Ezeiza, Florencio Varela, General Rodríguez, General San Martín, Hurlingham, Ituzaingó, José C. Paz, La Matanza, Lanús, Lomas de Zamora, Malvinas Argentinas, Marcos Paz, Merlo, Moreno, Morón, Pilar, Presidente Perón, Quilmes, San Fernando, San Isidro, San Miguel, San Vicente, Tigre, Tres de Febrero y Vicente López.

* No se dispone información desagregada por partidos en la Provincia de Buenos Aires.

CUADRO 1: INDICADORES DE NATALIDAD, NUPCIALIDAD, MORTALIDAD GENERAL, INFANTIL, MATERNA Y PERINATAL POR JURISDICCION DE RESIDENCIA. REPUBLICA ARGENTINA - AÑO 2019

Continuación

JURISDICCION DE RESIDENCIA	TASA DE NATALIDAD	TASA DE NUPCIALIDAD	TASA DE MORTALIDAD		RAZON DE MORT.	TASA DE MORT.
			GENERAL	INFANTIL	MATERNA	PERINATAL
REPUBLICA ARGENTINA	13,9	2,7	7,6	9,2	3,0	11,2
Ciud. Aut. de Buenos Aires	11,1	3,7	10,1	7,3	2,6	9,1
Buenos Aires	13,1	2,8	7,9	9,1	2,7	9,4
Partidos del Aglom. GBA	13,0	*		9,3	2,8	9,4
Catamarca	13,9	2,6	6,1	10,5	7,0	14,5
Córdoba	13,7	2,3	8,1	7,5	2,0	10,5
Corrientes	16,3	2,4	6,7	12,0	5,5	16,2
Chaco	18,6	3,2	6,9	12,4	6,8	13,9
Chubut	12,9	2,4	5,5	7,8	1,3	8,9
Entre Ríos	14,0	2,2	7,7	9,8	1,6	13,3
Formosa	17,1	2,3	6,4	13,6	5,9	14,5
Jujuy	13,6	2,3	5,9	9,9	1,9	12,9
La Pampa	12,1	2,1	6,9	9,1	7,0	8,4
La Rioja	13,7	1,9	5,9	10,3	3,8	10,6
Mendoza	13,9	2,8	7,3	8,3	2,2	10,3
Misiones	18,4	3,7	5,8	9,6	3,0	13,2
Neuquén	14,4	3,2	5,4	5,4	-	8,5
Río Negro	13,3	3,0	6,3	7,8	2,0	9,2
Salta	16,3	2,5	5,7	10,6	4,8	12,7
San Juan	16,2	2,6	6,7	9,3	0,8	12,8
San Luis	13,2	2,1	6,7	8,6	1,5	8,7
Santa Cruz	13,3	2,8	4,5	7,4	4,2	7,8
Santa Fe	13,4	3,0	8,5	8,2	2,1	9,4
Santiago del Estero	17,5	1,8	6,6	6,6	4,1	7,5
Tucumán	15,0	2,4	6,8	13,3	6,0	15,8
Tierra del Fuego	14,2	3,6	3,4	7,1	-	7,9

NOTAS:

Las tasas de natalidad, nupcialidad y mortalidad total fueron calculadas por 1.000 habitantes, las de mortalidad infantil por 1.000 nacidos vivos. Las razones de mortalidad materna están expresadas por 10.000 nacidos vivos y se presentan en cursiva cuando el numerador es de 5 defunciones maternas o menor. Las tasas de mortalidad perinatal fueron calculadas cada 1.000 nacimientos totales (nacidos vivos más defunciones fetales tardías).

Los indicadores de natalidad, mortalidad y mortalidad perinatal se presentan por jurisdicción de residencia. La cantidad de matrimonios y las tasas de nupcialidad por jurisdicción de registro que corresponde a la jurisdicción de residencia de al menos uno de los contrayentes.

Cuando se hace referencia a nacidos vivos debe considerarse como tales a los nacidos vivos registrados que comprenden a los ocurridos en el año de registro y en el año inmediato anterior.

Los datos de población utilizados en el cálculo de las tasas fueron proporcionados por la Dirección de Estadísticas Poblacionales del Instituto Nacional de Estadística y Censos (INDEC), a partir de la información elaborada para la publicación: Proyecciones provinciales de población por sexo y grupos de edad 2010-2040. Serie 36. Análisis Demográfico.

Los Partidos incluidos en el Aglomerado Gran Buenos Aires son: Almirante Brown, Avellaneda, Berazategui, Cañuelas, Escobar, Esteban Echeverría, Ezeiza, Florencio Varela, General Rodríguez, General San Martín, Hurlingham, Ituzaingó, José C. Paz, La Matanza, Lanús, Lomas de Zamora, Malvinas Argentinas, Marcos Paz, Merlo, Moreno, Morón, Pilar, Presidente Perón, Quilmes, San Fernando, San Isidro, San Miguel, San Vicente, Tigre, Tres de Febrero y Vicente López.

* No se dispone información desagregada por partidos en la Provincia de Buenos Aires.

CUADRO 2: NACIDOS VIVOS REGISTRADOS SEGUN EDAD DE LA MADRE, POR JURISDICCION DE RESIDENCIA DE LA MADRE.
REPUBLICA ARGENTINA - AÑO 2019

JURISDICCION DE RESIDENCIA DE LA MADRE	TOTAL NACIDOS VIVOS	EDAD DE LA MADRE								
		Menor de 15	De 15 a 19	De 20 a 24	De 25 a 29	De 30 a 34	De 35 a 39	De 40 a 44	De 45 y más	Sin especificar
REPUBLICA ARGENTINA	625.441	1.938	69.803	145.460	150.889	132.965	86.984	25.081	2.013	10.308
Ciud. Aut. de Buenos Aires	33.981	21	1.152	4.204	6.373	9.966	8.720	3.052	423	70
Buenos Aires	227.596	448	22.747	51.522	54.600	47.311	31.319	9.346	760	9.543
Partidos del Aglom. GBA	158.693	313	15.996	36.518	38.505	32.479	21.526	6.683	567	6.106
Catamarca	5.733	13	767	1.485	1.409	1.140	708	198	12	1
Córdoba	50.929	102	5.121	11.479	12.446	11.777	7.682	2.053	141	128
Corrientes	18.144	104	2.901	4.856	4.435	3.256	1.982	576	28	6
Chaco	22.176	182	3.739	6.087	5.393	3.894	2.215	577	31	58
Chubut	7.861	16	711	1.863	2.096	1.765	1.092	299	19	0
Entre Ríos	19.232	90	2.401	4.715	4.779	4.106	2.456	636	38	11
Formosa	10.250	128	1.866	2.918	2.351	1.721	965	291	10	0
Jujuy	10.352	34	1.328	2.714	2.440	2.046	1.345	422	23	0
La Pampa	4.290	8	426	929	1.105	1.014	632	168	8	0
La Rioja	5.320	17	566	1.422	1.435	1.045	626	197	10	2
Mendoza	27.403	56	2.610	6.469	7.107	6.238	3.860	979	83	1
Misiones	23.013	178	4.006	6.247	5.670	4.001	2.271	573	49	18
Neuquén	9.456	16	876	2.131	2.512	2.205	1.315	372	29	0
Río Negro	9.810	19	880	2.227	2.580	2.297	1.395	384	18	10
Salta	22.972	146	3.545	5.934	5.544	4.370	2.630	753	50	0
San Juan	12.554	38	1.656	3.329	3.286	2.430	1.390	397	27	1
San Luis	6.610	8	748	1.692	1.669	1.399	839	243	12	0
Santa Cruz	4.732	12	450	1.142	1.276	1.066	608	168	10	0
Santa Fe	47.088	147	5.187	10.422	11.095	10.922	7.278	1.886	131	20
Santiago del Estero	16.972	83	2.673	4.575	4.059	3.048	1.973	523	36	2
Tucumán	25.189	70	3.184	6.380	6.332	5.111	3.194	858	60	0
Tierra del Fuego	2.398	0	155	480	680	622	366	93	2	0
Otros Países	158	0	20	48	32	32	17	5	0	4
Lugar no especificado	1.222	2	88	190	185	183	106	32	3	433

CUADRO 3: NACIDOS VIVOS REGISTRADOS SEGUN NIVEL DE INSTRUCCION DE LA MADRE, POR JURISDICCION DE RESIDENCIA DE LA MADRE. REPUBLICA ARGENTINA - AÑO 2019

JURISDICCION DE RESIDENCIA DE LA MADRE	TOTAL NACIDOS VIVOS	MAXIMO NIVEL DE INSTRUCCION ALCANZADO POR LA MADRE							
		Sin instrucción	Primaria y Ciclos de EGB		Secundaria y Polimodal		Terciaria y Universitaria		Sin especificar
			Incompleta	Completa	Incompleta	Completa	Incompleta	Completa	
REPUBLICA ARGENTINA	625.441	1.483	17.975	89.136	153.127	193.989	38.485	91.919	39.327
Ciud. Aut. de Buenos Aires	33.981	19	257	2.810	1.999	6.041	1.734	9.951	11.170
Buenos Aires	227.596	207	3.876	34.198	53.487	79.661	11.238	28.187	16.742
Partidos del Aglom. GBA	158.693	146	2.623	24.676	38.275	56.685	7.029	16.111	13.148
Catamarca	5.733	27	132	498	1.169	2.230	646	969	62
Córdoba	50.929	73	758	4.832	14.740	15.611	4.063	10.551	301
Corrientes	18.144	76	645	2.363	4.142	4.524	709	1.943	3.742
Chaco	22.176	157	2.041	4.680	5.320	5.800	1.503	2.478	197
Chubut	7.861	5	95	330	1.907	3.112	350	1.018	1.044
Entre Ríos	19.232	35	402	2.623	5.690	6.159	981	3.186	156
Formosa	10.250	38	681	1.064	5.143	638	412	476	1.798
Jujuy	10.352	23	199	965	2.529	4.103	1.153	1.373	7
La Pampa	4.290	0	11	448	1.213	1.710	231	669	8
La Rioja	5.320	9	85	810	872	2.257	529	740	18
Mendoza	27.403	71	966	2.575	8.473	7.127	2.632	5.532	27
Misiones	23.013	275	2.928	4.549	5.589	4.999	776	2.228	1.669
Neuquén	9.456	19	139	803	2.867	2.836	975	1.762	55
Río Negro	9.810	17	246	1.180	2.688	2.786	1.052	1.738	103
Salta	22.972	91	1.084	3.338	5.934	8.359	2.049	1.939	178
San Juan	12.554	40	311	2.237	3.891	3.827	607	1.634	7
San Luis	6.610	9	104	532	1.553	2.488	512	753	659
Santa Cruz	4.732	5	156	564	1.311	1.625	339	688	44
Santa Fe	47.088	118	1.038	7.233	13.197	14.010	2.649	8.614	229
Santiago del Estero	16.972	102	1.114	5.310	4.158	3.966	794	1.380	148
Tucumán	25.189	59	670	4.991	4.653	8.921	2.274	3.509	112
Tierra del Fuego	2.398	3	15	97	506	1.023	245	496	13
Otros Países	158	0	15	27	23	49	14	23	7
Lugar no especificado	1.222	5	7	79	73	127	18	82	831

CUADRO 4: NACIDOS VIVOS REGISTRADOS SEGUN MAXIMO NIVEL DE INSTRUCCION ALCANZADO Y EDAD DE LA MADRE, POR JURISDICCION DE RESIDENCIA DE LA MADRE. REPUBLICA ARGENTINA - AÑO 2019.

JURISDICCION DE RESIDENCIA DE LA MADRE	TOTAL NACIDOS VIVOS	NIVEL DE INSTRUCCION Y GRUPO DE EDAD DE LA MADRE									
		Hasta Primario y Ciclos de Educación					Secundario y Polimodal				
		General Básica completos					Incompletos				
		Sub total	< de 20	20 a 34	35 y más	Sin espec.	Sub total	< de 20	20 a 34	35 y más	Sin espec.
REPUBLICA ARGENTINA	625.441	108.594	15.741	72.645	18.744	1.464	153.127	39.885	97.640	13.707	1.895
Ciud. Aut. Buenos Aires	33.981	3.086	266	2.108	705	7	1.999	312	1.395	287	5
Buenos Aires	227.596	38.281	4.448	25.750	6.676	1.407	53.487	12.794	33.604	5.266	1.823
Part.Aglom. GBA	158.693	27.445	3.179	18.408	4.916	942	38.275	8.759	24.370	3.964	1.182
Catamarca	5.733	657	98	434	125	0	1.169	450	623	96	0
Córdoba	50.929	5.663	770	3.709	1.171	13	14.740	3.458	9.903	1.339	40
Corrientes	18.144	3.084	595	2.022	466	1	4.142	1.276	2.515	350	1
Chaco	22.176	6.878	1.416	4.478	969	15	5.320	1.816	3.159	336	9
Chubut	7.861	430	42	306	82	0	1.907	425	1.290	192	0
Entre Ríos	19.232	3.060	476	2.025	558	1	5.690	1.579	3.642	468	1
Formosa	10.250	1.783	383	1.134	266	0	5.143	1.236	3.422	485	0
Jujuy	10.352	1.187	138	770	279	0	2.529	925	1.401	203	0
La Pampa	4.290	459	37	338	84	0	1.213	286	791	136	0
La Rioja	5.320	904	126	626	151	1	872	272	522	78	0
Mendoza	27.403	3.612	313	2.523	776	0	8.473	1.853	5.863	757	0
Misiones	23.013	7.752	1.520	5.152	1.079	1	5.589	1.869	3.322	398	0
Neuquén	9.456	961	117	639	205	0	2.867	635	1.972	260	0
Río Negro	9.810	1.443	154	1.000	288	1	2.688	581	1.843	263	1
Salta	22.972	4.513	962	2.785	766	0	5.934	2.083	3.406	445	0
San Juan	12.554	2.588	396	1.801	391	0	3.891	1.039	2.551	301	0
San Luis	6.610	645	85	416	144	0	1.553	502	941	110	0
Santa Cruz	4.732	725	89	544	92	0	1.311	297	909	105	0
Santa Fe	47.088	8.389	1.286	5.714	1.389	0	13.197	3.346	8.847	1.002	2
Santiago del Estero	16.972	6.526	1.087	4.394	1.043	2	4.158	1.256	2.552	350	0
Tucumán	25.189	5.720	904	3.827	989	0	4.653	1.473	2.754	426	0
Tierra del Fuego	2.398	115	12	77	26	0	506	99	357	50	0
Otros Países	158	42	9	25	8	0	23	5	15	2	1
Lugar no espec.	1.222	91	12	48	16	15	73	18	41	2	12

CUADRO 4: NACIDOS VIVOS REGISTRADOS SEGUN MAXIMO NIVEL DE INSTRUCCION ALCANZADO Y EDAD DE LA MADRE, POR JURISDICCION DE RESIDENCIA DE LA MADRE. REPUBLICA ARGENTINA - AÑO 2019.

Continuación

JURISDICCION DE RESIDENCIA DE LA MADRE	NIVEL DE INSTRUCCION Y GRUPO DE EDAD DE LA MADRE									
	Secundario y Polimodal completos y más					Sin especificar				
	Sub total	< de 20	20 a 34	35 y más	Sin espec.	Sub total	< de 20	20 a 34	35 y más	Sin espec.
REPUBLICA ARGENTINA	324.393	12.756	234.777	72.842	4.018	39.327	3.359	24.252	8.785	2.931
Ciud. Aut. Buenos Aires	17.726	171	10.211	7.315	29	11.170	424	6.829	3.888	29
Buenos Aires	119.086	4.794	84.327	26.104	3.861	16.742	1.159	9.752	3.379	2.452
Part.Aglom. GBA	79.825	3.479	56.963	17.135	2.248	13.148	892	7.761	2.761	1.734
Catamarca	3.845	223	2.933	689	0	62	9	44	8	1
Córdoba	30.225	964	21.867	7.323	71	301	31	223	43	4
Corrientes	7.176	380	5.450	1.346	0	3.742	754	2.560	424	4
Chaco	9.781	654	7.609	1.499	19	197	35	128	19	15
Chubut	4.480	138	3.367	975	0	1.044	122	761	161	0
Entre Ríos	10.326	417	7.830	2.075	4	156	19	103	29	5
Formosa	1.526	97	1.209	220	0	1.798	278	1.225	295	0
Jujuy	6.629	299	5.026	1.304	0	7	0	3	4	0
La Pampa	2.610	111	1.912	587	0	8	0	7	1	0
La Rioja	3.526	183	2.743	599	1	18	2	11	5	0
Mendoza	15.291	494	11.414	3.383	0	27	6	14	6	1
Misiones	8.003	478	6.286	1.239	0	1.669	317	1.158	177	17
Neuquén	5.573	138	4.190	1.245	0	55	2	47	6	0
Río Negro	5.576	157	4.190	1.227	2	103	7	71	19	6
Salta	12.347	623	9.537	2.187	0	178	23	120	35	0
San Juan	6.068	259	4.688	1.120	1	7	0	5	2	0
San Luis	3.753	130	2.928	695	0	659	39	475	145	0
Santa Cruz	2.652	74	1.993	585	0	44	2	38	4	0
Santa Fe	25.273	648	17.737	6.880	8	229	54	141	24	10
Santiago del Estero	6.140	405	4.618	1.117	0	148	8	118	22	0
Tucumán	14.704	859	11.165	2.680	0	112	18	77	17	0
Tierra del Fuego	1.764	43	1.339	382	0	13	1	9	3	0
Otros Países	86	6	68	12	0	7	0	4	0	3
Lugar no espec.	227	11	140	54	22	831	49	329	69	384

CUADRO 5: NACIDOS VIVOS REGISTRADOS SEGUN INTERVALO DE PESO AL NACER, POR JURISDICCION DE RESIDENCIA DE LA MADRE. REPUBLICA ARGENTINA - AÑO 2019

JURISDICCION DE RESIDENCIA DE LA MADRE	TOTAL NACIDOS VIVOS	INTERVALO DE PESO AL NACER (en gramos)								
		Menos de 500	De 500 a 999	De 1000 a 1499	De 1500 a 1999	De 2000 a 2499	De 2500 a 2999	De 3000 a 3499	De 3500 y más	Sin especificar
REPUBLICA ARGENTINA	625.441	234	2.533	5.039	9.480	30.006	112.337	252.092	208.885	4.835
Ciud. Aut. de Buenos Aires	33.981	13	138	509	525	1.584	5.797	13.566	11.698	151
Buenos Aires	227.596	51	890	1.806	3.577	11.116	39.801	90.050	76.746	3.559
Partidos del Aglom. GBA	158.693	35	634	1.272	2.497	7.704	26.811	62.089	55.129	2.522
Catamarca	5.733	5	29	40	79	282	1.161	2.363	1.719	55
Córdoba	50.929	19	197	403	749	2.286	9.581	21.461	16.180	53
Corrientes	18.144	9	74	138	263	928	3.353	7.269	6.076	34
Chaco	22.176	5	116	173	368	1.148	4.346	8.648	7.200	172
Chubut	7.861	3	28	39	100	337	1.265	3.123	2.963	3
Entre Ríos	19.232	4	88	147	272	1.012	3.681	7.939	6.044	45
Formosa	10.250	1	40	85	168	515	1.837	4.114	3.483	7
Jujuy	10.352	3	61	66	124	430	1.746	4.196	3.726	0
La Pampa	4.290	0	19	43	60	203	771	1.803	1.391	0
La Rioja	5.320	1	24	40	84	248	927	2.201	1.785	10
Mendoza	27.403	15	121	182	347	1.205	5.156	11.596	8.780	1
Misiones	23.013	4	82	151	357	1.157	4.582	9.375	7.305	0
Neuquén	9.456	3	35	59	135	363	1.517	3.814	3.521	9
Río Negro	9.810	3	28	63	144	473	1.626	3.934	3.511	28
Salta	22.972	9	97	167	345	1.172	4.145	9.586	7.410	41
San Juan	12.554	5	55	77	168	586	2.222	5.159	4.278	4
San Luis	6.610	0	23	56	96	326	1.248	2.715	1.936	210
Santa Cruz	4.732	1	16	35	76	187	798	1.901	1.718	0
Santa Fe	47.088	18	189	402	741	2.330	8.827	19.214	15.325	42
Santiago del Estero	16.972	3	47	90	257	752	2.640	6.325	6.853	5
Tucumán	25.189	54	120	237	395	1.209	4.719	10.383	7.982	90
Tierra del Fuego	2.398	5	9	19	35	107	398	945	880	0
Otros Países	158	0	0	0	2	5	26	61	64	0
Lugar no especificado	1.222	0	7	12	13	45	167	351	311	316

**CUADRO 6: NACIDOS VIVOS REGISTRADOS SEGUN TIPO Y CATEGORIA DE PESO AL NACER, POR JURISDICCION DE RESIDENCIA DE LA MADRE
REPUBLICA ARGENTINA - AÑO 2019**

JURISDICCION DE RESIDENCIA DE LA MADRE	NACIDOS VIVOS		INTERVALO DE PESO AL NACER (en porcentaje) *				
	TOTAL	De peso especificado		Menos de 1500 g.	De 1500 a 2499 g.	De 2500 a 3499 g.	De 3500 g. y más
		Cantidad	Porcentaje				
REPUBLICA ARGENTINA	625.441	620.606	99,2	1,3	6,4	58,7	33,7
Ciud. Aut. de Buenos Aires	33.981	33.830	99,6	2,0	6,2	57,2	34,6
Buenos Aires	227.596	224.037	98,4	1,2	6,6	58,0	34,3
Partidos del Aglom. GBA	158.693	156.171	98,4	1,2	6,5	56,9	35,3
Catamarca	5.733	5.678	99,0	1,3	6,4	62,1	30,3
Córdoba	50.929	50.876	99,9	1,2	6,0	61,0	31,8
Corrientes	18.144	18.110	99,8	1,2	6,6	58,7	33,6
Chaco	22.176	22.004	99,2	1,3	6,9	59,1	32,7
Chubut	7.861	7.858	100,0	0,9	5,6	55,8	37,7
Entre Ríos	19.232	19.187	99,8	1,2	6,7	60,6	31,5
Formosa	10.250	10.243	99,9	1,2	6,7	58,1	34,0
Jujuy	10.352	10.352	100,0	1,3	5,4	57,4	36,0
La Pampa	4.290	4.290	100,0	1,4	6,1	60,0	32,4
La Rioja	5.320	5.310	99,8	1,2	6,3	58,9	33,6
Mendoza	27.403	27.402	100,0	1,2	5,7	61,1	32,0
Misiones	23.013	23.013	100,0	1,0	6,6	60,6	31,7
Neuquén	9.456	9.447	99,9	1,0	5,3	56,4	37,3
Río Negro	9.810	9.782	99,7	1,0	6,3	56,8	35,9
Salta	22.972	22.931	99,8	1,2	6,6	59,9	32,3
San Juan	12.554	12.550	100,0	1,1	6,0	58,8	34,1
San Luis	6.610	6.400	96,8	1,2	6,6	61,9	30,2
Santa Cruz	4.732	4.732	100,0	1,1	5,6	57,0	36,3
Santa Fe	47.088	47.046	99,9	1,3	6,5	59,6	32,6
Santiago del Estero	16.972	16.967	100,0	0,8	5,9	52,8	40,4
Tucumán	25.189	25.099	99,6	1,6	6,4	60,2	31,8
Tierra del Fuego	2.398	2.398	100,0	1,4	5,9	56,0	36,7
Otros Países	158						
Lugar no especificado	1.222						

Nota: * Los porcentajes han sido calculados sobre el total de nacidos vivos de peso especificado.

**CUADRO 7: NACIDOS VIVOS REGISTRADOS SEGUN TIEMPO DE GESTACION, POR JURISDICCION DE RESIDENCIA DE LA MADRE.
REPUBLICA ARGENTINA - AÑO 2019**

JURISDICCION DE RESIDENCIA DE LA MADRE	TOTAL NACIDOS VIVOS	TIEMPO DE GESTACION (en semanas completas)								
		PRETERMINO						TERMINO	POSTERMINO	Sin
		Subtotal	Menos de	22 a	24 a	28 a	32 a	37 a	42 y	Especi-
			22	23	27	31	36	41	más	ficar
REPUBLICA ARGENTINA	625.441	55.709	118	314	2.081	4.996	48.200	560.696	3.256	5.780
Ciud. Aut. de Buenos Aires	33.981	2.792	5	12	114	270	2.391	30.741	181	267
Buenos Aires	227.596	20.036	17	122	716	1.897	17.284	202.999	857	3.704
Partidos del Aglom. GBA	158.693	13.911	13	92	516	1.330	11.960	141.396	673	2.713
Catamarca	5.733	390	0	2	16	29	343	5.196	13	134
Córdoba	50.929	4.127	3	17	169	378	3.560	46.618	102	82
Corrientes	18.144	1.775	5	16	68	145	1.541	15.909	432	28
Chaco	22.176	2.181	1	8	90	205	1.877	19.737	71	187
Chubut	7.861	662	0	7	22	50	583	7.189	9	1
Entre Ríos	19.232	1.478	3	9	66	146	1.254	17.603	29	122
Formosa	10.250	1.287	0	1	58	107	1.121	8.888	64	11
Jujuy	10.352	748	2	8	33	61	644	9.460	140	4
La Pampa	4.290	336	0	2	15	40	279	3.946	7	1
La Rioja	5.320	479	1	0	22	42	414	4.811	7	23
Mendoza	27.403	2.067	5	18	107	174	1.763	25.306	20	10
Misiones	23.013	2.063	1	4	74	118	1.866	20.828	112	10
Neuquén	9.456	804	0	2	26	88	688	8.592	19	41
Río Negro	9.810	944	2	3	27	76	836	8.773	32	61
Salta	22.972	2.012	10	18	54	135	1.795	20.493	97	370
San Juan	12.554	810	2	4	49	58	697	11.731	7	6
San Luis	6.610	693	0	0	25	82	586	5.549	168	200
Santa Cruz	4.732	418	0	1	16	42	359	4.281	30	3
Santa Fe	47.088	4.626	3	24	154	461	3.984	42.246	72	144
Santiago del Estero	16.972	1.678	6	5	39	114	1.514	15.070	216	8
Tucumán	25.189	2.956	52	25	106	253	2.520	21.644	564	25
Tierra del Fuego	2.398	256	0	4	13	14	225	2.128	3	11
Otros Países	158	12	0	0	0	0	12	144	2	0
Lugar no especificado	1.222	79	0	2	2	11	64	814	2	327

CUADRO 8: NACIDOS VIVOS REGISTRADOS SEGUN INTERVALO DE PESO AL NACER Y DE EDAD GESTACIONAL, POR JURISDICCION DE RESIDENCIA DE LA MADRE. REPUBLICA ARGENTINA - AÑO 2019

JURISDICCION DE RESIDENCIA DE LA MADRE	TOTAL NACIDOS VIVOS	INTERVALO DE PESO Y DE EDAD GESTACIONAL											
		Menos de 2500 gramos				2500 gramos y más				Sin especificar			
		Subtotal	< 37 semanas	37 sem.	Sin espec.	Subtotal	< 37 sem.	37 sem. y más	Sin espec.	Subtotal	< 37 sem.	37 sem. y más	Sin espec.
REPUBLICA ARGENTINA	625.441	47.292	31.298	15.749	245	573.314	24.084	546.697	2.533	4.835	327	1.506	3.002
Ciud. Aut. de Buenos Aires	33.981	2.769	1.729	1.026	14	31.061	1.053	29.844	164	151	10	52	89
Buenos Aires	227.596	17.440	11.403	5.904	133	206.597	8.363	196.905	1.329	3.559	270	1.047	2.242
Partidos del Aglom. GBA	158.693	12.142	7.868	4.173	101	144.029	5.840	137.131	1.058	2.522	203	765	1.554
Catamarca	5.733	435	255	170	10	5.243	132	5.022	89	55	3	17	35
Córdoba	50.929	3.654	2.502	1.143	9	47.222	1.621	45.528	73	53	4	49	0
Corrientes	18.144	1.412	855	554	3	16.698	918	15.762	18	34	2	25	7
Chaco	22.176	1.810	1.201	597	12	20.194	968	19.098	128	172	12	113	47
Chubut	7.861	507	383	124	0	7.351	277	7.074	0	3	2	0	1
Entre Ríos	19.232	1.523	916	598	9	17.664	559	17.017	88	45	3	17	25
Formosa	10.250	809	595	214	0	9.434	691	8.737	6	7	1	1	5
Jujuy	10.352	684	461	223	0	9.668	287	9.377	4	0	0	0	0
La Pampa	4.290	325	204	121	0	3.965	132	3.832	1	0	0	0	0
La Rioja	5.320	397	282	114	1	4.913	197	4.698	18	10	0	6	4
Mendoza	27.403	1.870	1.282	588	0	25.532	785	24.738	9	1	0	0	1
Misiones	23.013	1.751	1.037	713	1	21.262	1.026	20.227	9	0	0	0	0
Neuquén	9.456	595	440	148	7	8.852	364	8.458	30	9	0	5	4
Río Negro	9.810	711	487	221	3	9.071	455	8.572	44	28	2	12	14
Salta	22.972	1.790	1.186	580	24	21.141	822	19.981	338	41	4	29	8
San Juan	12.554	891	548	343	0	11.659	262	11.392	5	4	0	3	1
San Luis	6.610	501	353	148	0	5.899	336	5.557	6	210	4	12	194
Santa Cruz	4.732	315	224	91	0	4.417	194	4.220	3	0	0	0	0
Santa Fe	47.088	3.680	2.586	1.082	12	43.366	2.039	41.211	116	42	1	25	16
Santiago del Estero	16.972	1.149	715	434	0	15.818	962	14.848	8	5	1	4	0
Tucumán	25.189	2.015	1.459	553	3	23.084	1.489	21.578	17	90	8	77	5
Tierra del Fuego	2.398	175	140	35	0	2.223	116	2.096	11	0	0	0	0
Otros Países	158	7	5	2	0	151	7	144	0	0	0	0	0
Lugar no especificado	1.222	77	50	23	4	829	29	781	19	316	0	12	304

CUADRO 9 : NACIDOS VIVOS REGISTRADOS SEGUN NUMERO DE ORDEN DE NACIDO VIVO, POR JURISDICCION DE RESIDENCIA DE LA MADRE. REPUBLICA ARGENTINA - AÑO 2019

JURISDICCION DE RESIDENCIA DE LA MADRE	TOTAL NACIDOS VIVOS	NUMERO DE ORDEN DE NACIDO VIVO						
		1	2	3	4	5	6 y más	Sin especificar
REPUBLICA ARGENTINA	625.441	232.482	188.798	102.481	43.586	18.522	16.747	22.825
Ciud. Aut. de Buenos Aires	33.981	10.822	7.685	2.790	890	321	234	11.239
Buenos Aires	227.596	82.543	68.869	37.380	16.376	6.986	6.035	9.407
Partidos del Aglom. GBA	158.693	55.255	46.691	26.339	11.839	5.295	4.765	8.509
Catamarca	5.733	2.357	1.714	940	376	141	128	77
Córdoba	50.929	20.039	16.379	8.614	3.360	1.297	916	324
Corrientes	18.144	7.141	5.216	3.020	1.362	678	711	16
Chaco	22.176	7.838	6.312	3.685	1.719	869	1.062	691
Chubut	7.861	2.944	2.650	1.398	535	195	124	15
Entre Ríos	19.232	7.434	6.108	3.369	1.260	515	510	36
Formosa	10.250	5.103	2.399	1.331	637	357	418	5
Jujuy	10.352	4.058	3.205	1.791	749	304	230	15
La Pampa	4.290	1.733	1.386	718	267	125	51	10
La Rioja	5.320	2.182	1.718	897	320	115	84	4
Mendoza	27.403	9.998	8.707	4.963	2.160	807	748	20
Misiones	23.013	8.391	6.643	3.904	1.915	972	1.172	16
Neuquén	9.456	3.600	3.157	1.612	665	244	150	28
Río Negro	9.810	3.643	3.233	1.798	676	254	158	48
Salta	22.972	8.152	6.651	4.076	2.026	879	1.137	51
San Juan	12.554	4.479	3.898	2.341	970	431	429	6
San Luis	6.610	2.728	2.064	1.072	409	184	147	6
Santa Cruz	4.732	1.725	1.584	920	330	99	62	12
Santa Fe	47.088	18.260	15.614	7.873	3.015	1.236	839	251
Santiago del Estero	16.972	6.259	4.909	2.911	1.373	689	814	17
Tucumán	25.189	9.542	7.737	4.583	2.002	771	545	9
Tierra del Fuego	2.398	983	789	406	152	39	24	5
Otros Países	158	74	42	23	9	1	3	6
Lugar no especificado	1.222	454	129	66	33	13	16	511

CUADRO 10: NACIDOS VIVOS REGISTRADOS SEGUN NIVEL DE INSTRUCCION DE LA MADRE, POR NUMERO DE ORDEN DE NACIDO VIVO. REPUBLICA ARGENTINA - AÑO 2019

NUMERO DE ORDEN DE NACIDO VIVO	TOTAL NACIDOS VIVOS	NIVEL DE INSTRUCCION DE LA MADRE							
		Sin instrucción	Primaria y Ciclos Educación		Secundaria y Polimodal		Terciaria y Universitaria		Sin especificar
			General Básica		Incompleta	Completa	Incompleta	Completa	
			Incompleta	Completa	Incompleta	Completa	Incompleta	Completa	
TOTAL	625.441	1.483	17.975	89.136	153.127	193.989	38.485	91.919	39.327
1	232.482	318	4.034	21.879	59.545	74.616	18.884	42.481	10.725
2	188.798	321	4.038	23.922	43.047	65.911	12.393	34.417	4.749
3	102.481	241	3.433	19.182	27.231	33.885	4.942	11.088	2.479
4	43.586	197	2.385	11.299	12.755	11.991	1.388	2.295	1.276
5	18.522	116	1.568	5.990	5.442	3.919	351	498	638
6 y más	16.747	270	2.371	6.223	4.335	2.486	202	235	625
Sin especificar	22.825	20	146	641	772	1.181	325	905	18.835

CUADRO 11: NACIDOS VIVOS REGISTRADOS SEGUN INTERVALO DE PESO AL NACER, POR CATEGORIA DE EDAD GESTACIONAL. REPUBLICA ARGENTINA - AÑO 2019

CATEGORIAS DE EDAD GESTACIONAL	TOTAL NACIDOS VIVOS	INTERVALO DE PESO AL NACER (en gramos)								
		Menos de 500	De 500 a 999	De 1000 a 1499	De 1500 a 1999	De 2000 a 2499	De 2500 a 2999	De 3000 a 3499	De 3500 y más	Sin especificar
TOTAL	625.441	234	2.533	5.039	9.480	30.006	112.337	252.092	208.885	4.835
Pretérmino	55.709	221	2.489	4.474	8.303	15.811	15.518	6.386	2.180	327
Término	560.696	0	13	546	1.102	14.032	96.052	243.274	204.176	1.501
Postérmino	3.256	0	0	1	8	47	343	1.193	1.659	5
Sin especificar	5.780	13	31	18	67	116	424	1.239	870	3.002

**CUADRO 12: NACIDOS VIVOS REGISTRADOS SEGUN SITUACION CONYUGAL Y GRUPO DE EDAD DE LA MADRE
POR JURISDICCION DE RESIDENCIA DE LA MADRE. REPUBLICA ARGENTINA - AÑO 2019**

JURISDICCION DE RESIDENCIA DE LA MADRE	TOTAL NACIDOS VIVOS	LA MADRE CONVIVE EN PAREJA														
		Sí					No					Sin especificar				
		EDAD DE LA MADRE					EDAD DE LA MADRE					EDAD DE LA MADRE				
		Sub	Menos	20 a	35 y	Sin	Sub	Menos	20 a	35 y	Sin	Sub	Menos	20 a	35 y	Sin
total	de 20	34	más	espec.	total	de 20	34	más	espec.	total	de 20	34	más	espec.		
REPUBLICA ARGENTINA	625.441	494.956	46.493	346.609	95.235	6.619	81.782	20.108	51.868	8.952	854	48.703	5.140	30.837	9.891	2.835
Ciudad Autónoma de Buenos Aires	33.981	21.283	552	12.764	7.933	34	1.360	184	825	349	2	11.338	437	6.954	3.913	34
Buenos Aires	227.596	184.180	16.700	126.141	34.964	6.375	20.177	4.424	12.791	2.189	773	23.239	2.071	14.501	4.272	2.395
Part. Aglom. GBA	158.693	126.204	11.658	86.812	23.798	3.936	13.670	2.984	8.771	1.458	457	18.819	1.667	11.919	3.520	1.713
Catamarca	5.733	3.945	400	2.837	708	0	1.561	355	1.046	160	0	227	25	151	50	1
Córdoba	50.929	40.766	3.235	28.947	8.476	108	10.074	1.973	6.693	1.391	17	89	15	62	9	3
Corrientes	18.144	11.496	1.458	8.143	1.893	2	2.455	706	1.516	232	1	4.193	841	2.888	461	3
Chaco	22.176	17.752	2.688	12.620	2.409	35	3.253	952	1.994	300	7	1.171	281	760	114	16
Chubut	7.861	6.048	401	4.483	1.164	0	662	185	404	73	0	1.151	141	837	173	0
Entre Ríos	19.232	16.102	1.647	11.636	2.814	5	2.981	821	1.878	281	1	149	23	86	35	5
Formosa	10.250	7.739	1.239	5.456	1.044	0	2.141	658	1.295	188	0	370	97	239	34	0
Jujuy	10.352	7.572	623	5.468	1.481	0	2.770	738	1.726	306	0	10	1	6	3	0
La Pampa	4.290	3.777	307	2.717	753	0	504	126	325	53	0	9	1	6	2	0
La Rioja	5.320	3.605	274	2.740	590	1	1.308	240	903	164	1	407	69	259	79	0
Mendoza	27.403	23.566	1.722	17.310	4.534	0	3.816	943	2.489	384	0	21	1	15	4	1
Misiones	23.013	17.567	2.752	12.455	2.359	1	2.503	859	1.448	196	0	2.943	573	2.015	338	17
Neuquén	9.456	8.203	609	6.010	1.584	0	1.020	237	689	94	0	233	46	149	38	0
Río Negro	9.810	8.355	575	6.142	1.635	3	1.322	306	879	136	1	133	18	83	26	6
Salta	22.972	17.866	2.185	12.725	2.956	0	4.057	1.244	2.423	390	0	1.049	262	700	87	0
San Juan	12.554	10.627	1.046	7.920	1.660	1	1.920	648	1.120	152	0	7	0	5	2	0
San Luis	6.610	5.560	585	4.051	924	0	678	143	451	84	0	372	28	258	86	0
Santa Cruz	4.732	3.853	252	2.895	706	0	827	205	547	75	0	52	5	42	5	0
Santa Fe	47.088	40.974	3.767	28.528	8.672	7	5.863	1.507	3.754	590	12	251	60	157	33	1
Santiago del Estero	16.972	11.466	1.509	8.152	1.803	2	5.339	1.233	3.402	704	0	167	14	128	25	0
Tucumán	25.189	20.118	1.852	14.612	3.654	0	4.713	1.317	2.977	419	0	358	85	234	39	0
Tierra del Fuego	2.398	2.041	79	1.535	427	0	349	76	241	32	0	8	0	6	2	0
Otros Países	158	118	14	86	17	1	25	5	17	3	0	15	1	9	2	3
Lugar no especificado	1.222	377	22	236	75	44	104	23	35	7	39	741	45	287	59	350

CUADRO 13: NACIDOS VIVOS REGISTRADOS SEGÚN TIPO DE PARTO Y SEXO, POR JURISDICCION DE RESIDENCIA DE LA MADRE.
REPUBLICA ARGENTINA - AÑO 2019

JURISDICCION DE RESIDENCIA DE LA MADRE	TOTAL NACIDOS VIVOS	TIPO DE PARTO											
		Simple				Múltiple				Sin especificar			
		Subt.	Varones	Mujeres	Sin esp.	Subt.	Varones	Mujeres	Sin esp.	Subt.	Varones	Mujeres	Sin esp.
REPUBLICA ARGENTINA	625.441	596.261	303.545	291.274	1.442	10.948	5.419	5.518	11	18.232	9.333	8.896	3
Ciud. Aut. de Buenos Aires	33.981	22.898	11.681	11.215	2	677	346	331	0	10.406	5.372	5.034	0
Buenos Aires	227.596	216.587	110.072	105.127	1.388	3.673	1.842	1.821	10	7.336	3.724	3.611	1
Partidos del Aglom. GBA	158.693	149.249	75.865	72.420	964	2.497	1.257	1.232	8	6.947	3.523	3.423	1
Catamarca	5.733	5.660	2.879	2.777	4	73	45	28	0	0	0	0	0
Córdoba	50.929	50.014	25.836	24.178	0	901	478	423	0	14	7	7	0
Corrientes	18.144	17.851	9.136	8.711	4	282	139	143	0	11	3	6	2
Chaco	22.176	21.682	11.036	10.638	8	339	154	185	0	155	67	88	0
Chubut	7.861	7.709	3.906	3.803	0	137	67	70	0	15	10	5	0
Entre Ríos	19.232	18.784	9.595	9.187	2	419	215	204	0	29	13	16	0
Formosa	10.250	10.083	5.060	5.023	0	163	82	81	0	4	2	2	0
Jujuy	10.352	10.210	5.270	4.940	0	136	71	65	0	6	4	2	0
La Pampa	4.290	4.206	2.175	2.031	0	77	38	39	0	7	4	3	0
La Rioja	5.320	5.214	2.655	2.554	5	106	48	58	0	0	0	0	0
Mendoza	27.403	26.813	13.664	13.149	0	584	305	279	0	6	3	3	0
Misiones	23.013	22.695	11.376	11.319	0	311	152	159	0	7	4	3	0
Neuquén	9.456	9.283	4.714	4.569	0	167	81	86	0	6	4	2	0
Río Negro	9.810	9.648	4.957	4.690	1	157	70	87	0	5	2	3	0
Salta	22.972	22.583	11.384	11.199	0	377	166	211	0	12	7	5	0
San Juan	12.554	12.316	6.210	6.106	0	234	99	135	0	4	1	3	0
San Luis	6.610	6.473	3.391	3.082	0	133	47	86	0	4	2	2	0
Santa Cruz	4.732	4.618	2.312	2.306	0	104	60	44	0	10	5	5	0
Santa Fe	47.088	45.987	23.320	22.666	1	1.080	516	564	0	21	16	5	0
Santiago del Estero	16.972	16.759	8.641	8.104	14	207	91	116	0	6	4	2	0
Tucumán	25.189	24.637	12.483	12.154	0	546	274	272	0	6	5	1	0
Tierra del Fuego	2.398	2.352	1.215	1.137	0	43	24	19	0	3	1	2	0
Otros Países	158	153	82	71	0	2	2	0	0	3	0	3	0
Lugar no especificado	1.222	1.046	495	538	13	20	7	12	1	156	73	83	0

CUADRO 14: NACIDOS VIVOS REGISTRADOS Y OCURRIDOS EN ESTABLECIMIENTOS DE SALUD, SEGUN TIPO DE ESTABLECIMIENTO E INTERVALO DE PESO AL NACER. POR JURISDICCION DE RESIDENCIA DE LA MADRE. REPUBLICA ARGENTINA - AÑO 2019

JURISDICCION DE RESIDENCIA DE LA MADRE	NACIDOS VIVOS EN ESTAB. DE SALUD	TIPO DE ESTABLECIMIENTO									
		Establecimiento de salud oficial					Establecimiento de salud no oficial				
		INTERVALO DE PESO (en gramos)					INTERVALO DE PESO (en gramos)				
		Subtotal	< 2500	2500 y más	Sin espec.	Porcentaje < 2500 g	Subtotal	< 2500	2500 y más	Sin espec.	Porcentaje < 2500 g
REPUBLICA ARGENTINA	622.038	364.710	28.110	333.397	3.203	7,8	257.328	18.884	237.086	1.358	7,4
Ciudad. Aut. de Buenos Aires	33.832	11.209	806	10.354	49	7,2	22.623	1.958	20.572	93	8,7
Buenos Aires	225.725	135.728	10.170	122.881	2.677	7,6	89.997	7.116	82.111	770	8,0
Partidos del Aglom. GBA	157.506	96.883	7.311	87.698	1.874	7,7	60.623	4.715	55.329	579	7,9
Catamarca	5.707	3.600	328	3.253	19	9,2	2.107	101	1.970	36	4,9
Córdoba	50.753	25.371	1.858	23.482	31	7,3	25.382	1.785	23.579	18	7,0
Corrientes	18.090	12.666	1.062	11.592	12	8,4	5.424	343	5.063	18	6,3
Chaco	22.001	15.632	1.325	14.214	93	8,5	6.369	469	5.868	32	7,4
Chubut	7.840	3.392	273	3.119	0	8,0	4.448	232	4.213	3	5,2
Entre Ríos	19.201	10.697	878	9.793	26	8,2	8.504	641	7.847	16	7,6
Formosa	10.174	7.735	677	7.057	1	8,8	2.439	126	2.307	6	5,2
Jujuy	10.321	7.493	522	6.971	0	7,0	2.828	158	2.670	0	5,6
La Pampa	4.289	2.216	184	2.032	0	8,3	2.073	141	1.932	0	6,8
La Rioja	5.310	3.258	281	2.973	4	8,6	2.052	115	1.931	6	5,6
Mendoza	27.370	14.809	1.036	13.773	0	7,0	12.561	828	11.733	0	6,6
Misiones	22.725	14.791	1.237	13.554	0	8,4	7.934	476	7.458	0	6,0
Neuquén	9.435	5.154	290	4.862	2	5,6	4.281	303	3.974	4	7,1
Río Negro	9.771	5.879	389	5.472	18	6,6	3.892	320	3.563	9	8,2
Salta	22.883	17.199	1.395	15.788	16	8,1	5.684	382	5.283	19	6,7
San Juan	12.541	7.314	520	6.794	0	7,1	5.227	367	4.856	4	7,0
San Luis	6.594	3.470	284	3.185	1	8,2	3.124	217	2.700	207	7,4
Santa Cruz	4.731	3.694	277	3.417	0	7,5	1.037	38	999	0	3,7
Santa Fe	46.978	23.380	1.882	21.478	20	8,1	23.598	1.789	21.797	12	7,6
Santiago del Estero	16.907	12.517	830	11.682	5	6,6	4.390	313	4.077	0	7,1
Tucumán	25.172	15.476	1.466	13.979	31	9,5	9.696	549	9.088	59	5,7
Tierra del Fuego	2.397	1.217	97	1.120	0	8,0	1.180	78	1.102	0	6,6
Otros Países	157	119	6	113	0	5,0	38	1	37	0	2,6
Lugar no especificado	1.134	694	37	459	198	7,5	440	38	356	46	9,6

CUADRO 15: NACIDOS VIVOS REGISTRADOS SEGUN ASOCIACION DE LA MADRE A ALGUN SISTEMA DE ATENCION DE LA SALUD Y LOCAL DE OCURRENCIA, POR JURISDICCION DE RESIDENCIA DE LA MADRE. REPUBLICA ARGENTINA - AÑO 2019

JURISDICCION DE RESIDENCIA DE LA MADRE	ASOCIACIÓN A SISTEMA DE ATENCIÓN DE LA SALUD												
	TOTAL NACIDOS VIVOS	Asociada				No asociada				Sin especificar			
		LOCAL DE OCURRENCIA				LOCAL DE OCURRENCIA				LOCAL DE OCURRENCIA			
		Sub- total	Establec. oficial	Establec. no oficial	Resto lugares	Sub- total	Establec. oficial	Establec. no oficial	Resto lugares	Sub- total	Establec. oficial	Establec. no oficial	Resto lugares
REPUBLICA ARGENTINA	625.441	282.174	57.156	223.639	420	286.899	272.660	12.948	832	56.368	34.894	20.741	413
Ciud. Aut. de Buenos Aires	33.981	16.707	1.113	15.533	54	5.292	5.211	70	9	11.982	4.885	7.020	76
Buenos Aires	227.596	94.199	16.766	76.394	99	109.658	103.507	5.571	138	23.739	15.455	8.032	54
Partidos del Aglom. GBA	158.693	60.716	9.525	50.548	61	79.172	75.053	3.703	108	18.805	12.305	6.372	43
Catamarca	5.733	2.404	373	2.029	2	3.254	3.189	43	22	75	38	35	2
Córdoba	50.929	25.928	2.645	23.218	64	23.074	21.805	1.161	101	1.927	921	1.003	1
Corrientes	18.144	10.891	6.154	4.719	14	3.038	2.592	436	10	4.215	3.920	269	17
Chaco	22.176	7.830	2.666	5.151	13	9.325	8.972	275	77	5.021	3.994	943	72
Chubut	7.861	3.904	430	3.468	6	2.229	2.214	7	8	1.728	748	973	7
Entre Ríos	19.232	9.394	1.255	8.126	10	9.493	9.200	278	13	345	242	100	2
Formosa	10.250	2.598	639	1.954	5	7.289	6.840	384	65	363	256	101	6
Jujuy	10.352	5.060	3.126	1.928	6	5.284	4.361	898	25	8	6	2	0
La Pampa	4.290	2.440	445	1.995	0	1.831	1.765	65	0	19	6	13	0
La Rioja	5.320	2.440	568	1.866	6	2.817	2.659	154	3	63	31	32	0
Mendoza	27.403	13.315	960	12.342	12	14.080	13.848	213	19	8	1	6	0
Misiones	23.013	12.184	5.027	7.122	35	8.195	7.803	272	120	2.634	1.961	540	133
Neuquén	9.456	5.551	1.345	4.200	6	3.324	3.257	55	12	581	552	26	3
Río Negro	9.810	4.929	1.099	3.816	14	4.718	4.651	45	22	163	129	31	3
Salta	22.972	7.871	2.354	5.512	5	14.555	14.380	110	65	546	465	62	19
San Juan	12.554	5.380	273	5.105	2	7.144	7.025	108	11	30	16	14	0
San Luis	6.610	2.835	715	2.118	2	2.761	2.680	70	11	1.014	75	936	1
Santa Cruz	4.732	3.355	2.383	971	1	1.222	1.209	13	0	155	102	53	0
Santa Fe	47.088	25.129	1.885	23.195	48	21.726	21.319	352	53	233	176	51	4
Santiago del Estero	16.972	3.460	1.279	2.174	7	13.284	11.119	2.127	38	228	119	89	1
Tucumán	25.189	12.528	3.152	9.369	7	12.230	12.068	155	7	431	256	172	3
Tierra del Fuego	2.398	1.597	438	1.158	1	779	769	10	0	22	10	12	0
Otros Países	158	36	17	19	0	107	91	16	0	15	11	3	1
Lugar no especificado	1.222	209	49	157	1	190	126	60	3	823	519	223	8

Nota:

El subtotal incluye los nacidos vivos de local de ocurrencia no especificado

CUADRO 16: NACIDOS VIVOS REGISTRADOS SEGUN INTERVALO DE EDAD DE LA MADRE Y SEXO DEL NACIDO VIVO POR JURISDICCION DE RESIDENCIA DE LA MADRE. REPUBLICA ARGENTINA - AÑO 2019

VARONES

JURISDICCION DE RESIDENCIA DE LA MADRE	TOTAL NACIDOS VIVOS VARONES	EDAD DE LA MADRE							
		Menor de 15	De 15 a 19	De 20 a 24	De 25 a 29	De 30 a 34	De 35 a 39	De 40 y más	Sin especificar
REPUBLICA ARGENTINA	318.297	1.012	35.661	74.070	77.077	67.617	43.890	13.824	5.146
Ciud. Aut. de Buenos Aires	17.399	12	615	2.164	3.259	5.075	4.406	1.829	39
Buenos Aires	115.638	248	11.661	26.226	27.908	23.835	15.848	5.129	4.783
Partidos del Aglom. GBA	80.645	170	8.115	18.631	19.732	16.339	10.888	3.683	3.087
Catamarca	2.924	7	395	791	702	561	357	110	1
Córdoba	26.321	59	2.669	5.961	6.520	6.066	3.874	1.106	66
Corrientes	9.278	51	1.517	2.472	2.251	1.645	1.018	323	1
Chaco	11.257	88	1.903	3.148	2.704	1.964	1.099	318	33
Chubut	3.983	8	372	936	1.073	863	563	168	0
Entre Ríos	9.823	51	1.236	2.367	2.491	2.106	1.226	341	5
Formosa	5.144	64	947	1.477	1.191	849	475	141	0
Jujuy	5.345	22	662	1.434	1.228	1.050	705	244	0
La Pampa	2.217	7	229	464	559	542	325	91	0
La Rioja	2.703	6	303	744	723	507	311	107	2
Mendoza	13.972	31	1.326	3.271	3.620	3.208	1.945	570	1
Misiones	11.532	94	1.946	3.139	2.874	2.024	1.144	301	10
Neuquén	4.799	11	434	1.111	1.274	1.110	677	182	0
Río Negro	5.029	13	472	1.130	1.294	1.194	718	201	7
Salta	11.557	77	1.776	2.945	2.786	2.253	1.318	402	0
San Juan	6.310	16	836	1.679	1.665	1.222	683	209	0
San Luis	3.440	5	369	873	847	769	450	127	0
Santa Cruz	2.377	7	220	579	630	530	316	95	0
Santa Fe	23.852	72	2.640	5.222	5.680	5.570	3.631	1.028	9
Santiago del Estero	8.736	30	1.382	2.369	2.099	1.595	983	277	1
Tucumán	12.762	32	1.607	3.217	3.209	2.660	1.571	466	0
Tierra del Fuego	1.240	0	89	231	386	305	188	41	0
Otros Países	84	0	11	25	15	19	10	2	2
Lugar no especificado	575	1	44	95	89	95	49	16	186

CUADRO 16: NACIDOS VIVOS REGISTRADOS SEGUN INTERVALO DE EDAD DE LA MADRE Y SEXO DEL NACIDO VIVO POR JURISDICCION DE RESIDENCIA DE LA MADRE. REPUBLICA ARGENTINA - AÑO 2019

Continuación.

MUJERES

JURISDICCION DE RESIDENCIA DE LA MADRE	TOTAL NACIDOS VIVOS MUJERES	EDAD DE LA MADRE							
		Menor de 15	De 15 a 19	De 20 a 24	De 25 a 29	De 30 a 34	De 35 a 39	De 40 y más	Sin especificar
REPUBLICA ARGENTINA	305.688	925	33.986	71.095	73.495	65.071	42.923	13.214	4.979
Ciud. Aut. de Buenos Aires	16.580	9	537	2.040	3.113	4.891	4.313	1.646	31
Buenos Aires	110.559	199	10.935	25.016	26.388	23.206	15.303	4.926	4.586
Partidos del Aglom. GBA	77.075	142	7.768	17.679	18.554	15.950	10.530	3.540	2.912
Catamarca	2.805	6	371	692	706	579	351	100	0
Córdoba	24.608	43	2.452	5.518	5.926	5.711	3.808	1.088	62
Corrientes	8.860	53	1.383	2.383	2.183	1.609	964	281	4
Chaco	10.911	94	1.835	2.938	2.684	1.930	1.116	289	25
Chubut	3.878	8	339	927	1.023	902	529	150	0
Entre Ríos	9.407	39	1.164	2.348	2.288	2.000	1.229	333	6
Formosa	5.106	64	919	1.441	1.160	872	490	160	0
Jujuy	5.007	12	666	1.280	1.212	996	640	201	0
La Pampa	2.073	1	197	465	546	472	307	85	0
La Rioja	2.612	11	262	676	711	537	315	100	0
Mendoza	13.431	25	1.284	3.198	3.487	3.030	1.915	492	0
Misiones	11.481	84	2.060	3.108	2.796	1.977	1.127	321	8
Neuquén	4.657	5	442	1.020	1.238	1.095	638	219	0
Río Negro	4.780	6	408	1.097	1.286	1.103	677	200	3
Salta	11.415	69	1.769	2.989	2.758	2.117	1.312	401	0
San Juan	6.244	22	820	1.650	1.621	1.208	707	215	1
San Luis	3.170	3	379	819	822	630	389	128	0
Santa Cruz	2.355	5	230	563	646	536	292	83	0
Santa Fe	23.235	75	2.547	5.199	5.415	5.352	3.647	989	11
Santiago del Estero	8.222	53	1.291	2.200	1.958	1.450	989	280	1
Tucumán	12.427	38	1.577	3.163	3.123	2.451	1.623	452	0
Tierra del Fuego	1.158	0	66	249	294	317	178	54	0
Otros Países	74	0	9	23	17	13	7	3	2
Lugar no especificado	633	1	44	93	94	87	57	18	239

**CUADRO 17: NACIDOS VIVOS REGISTRADOS SEGUN LOCAL DE OCURRENCIA, POR JURISDICCION DE OCURRENCIA.
REPUBLICA ARGENTINA - AÑO 2019**

JURISDICCION DE OCURRENCIA	TOTAL NACIDOS VIVOS	LOCAL DE OCURRENCIA					
		Establecimiento de salud			Domicilio	Otro	Sin
		Subtotal	Oficial	No oficial	particular	lugar	especificar
REPUBLICA ARGENTINA	625.441	622.038	364.710	257.328	1.443	222	1.738
Ciud. Aut. de Buenos Aires	60.671	60.461	23.462	36.999	204	6	0
Buenos Aires	201.883	200.037	124.049	75.988	210	12	1.624
Partidos del Aglom. GBA	135.396	134.214	85.589	48.625	147	11	1.024
Catamarca	5.643	5.620	3.560	2.060	22	1	0
Córdoba	51.253	51.083	25.544	25.539	156	14	0
Corrientes	18.072	18.016	12.677	5.339	29	13	14
Chaco	22.376	22.201	15.848	6.353	126	34	15
Chubut	7.862	7.842	3.347	4.495	16	4	0
Entre Ríos	19.135	19.106	10.718	8.388	22	5	2
Formosa	10.191	10.117	7.708	2.409	63	11	0
Jujuy	10.511	10.480	7.607	2.873	27	4	0
La Pampa	4.136	4.136	2.173	1.963	0	0	0
La Rioja	5.290	5.280	3.263	2.017	3	6	1
Mendoza	27.427	27.393	14.833	12.560	28	3	3
Misiones	23.173	22.882	14.804	8.078	251	40	0
Neuquén	9.950	9.930	5.171	4.759	16	4	0
Río Negro	9.505	9.465	5.946	3.519	38	2	0
Salta	23.042	22.952	17.254	5.698	81	9	0
San Juan	12.582	12.567	7.326	5.241	10	2	3
San Luis	6.546	6.528	3.472	3.056	14	1	3
Santa Cruz	4.567	4.566	3.662	904	1	0	0
Santa Fe	47.338	47.190	23.386	23.804	73	36	39
Santiago del Estero	16.081	16.019	11.731	4.288	34	9	19
Tucumán	25.818	25.801	15.971	9.830	16	1	0
Tierra del Fuego	2.354	2.353	1.196	1.157	1	0	0
Lugar no especificado	35	13	2	11	2	5	15

CUADRO 18: NACIDOS VIVOS REGISTRADOS SEGUN PERSONA QUE ATENDIO EL PARTO, POR JURISDICCION DE OCURRENCIA. REPUBLICA ARGENTINA - AÑO 2019

JURISDICCION DE OCURRENCIA	TOTAL NACIDOS VIVOS	PERSONA QUE ATENDIO EL PARTO							
		Médico	Partera	Enfermera	Otro agente sanitario	Comadre	Otros	Sin atención	Sin especificar
REPUBLICA ARGENTINA	625.441	362.141	214.459	763	278	201	705	251	46.643
Ciud. Aut. de Buenos Aires	60.671	8.921	22.374	2	3	0	3	73	29.295
Buenos Aires	201.883	47.507	136.616	197	167	71	341	57	16.927
Partidos del Aglom. GBA	135.396	24.641	97.122	143	85	43	325	42	12.995
Catamarca	5.643	4.748	875	14	4	0	2	0	0
Córdoba	51.253	51.086	141	4	10	1	8	3	0
Corrientes	18.072	15.979	2.046	14	5	0	15	5	8
Chaco	22.376	15.087	7.109	29	15	27	27	13	69
Chubut	7.862	7.556	298	1	1	2	2	2	0
Entre Ríos	19.135	12.630	6.437	13	5	0	5	1	44
Formosa	10.191	9.770	384	16	8	2	9	2	0
Jujuy	10.511	8.773	1.471	238	7	3	18	1	0
La Pampa	4.136	3.641	495	0	0	0	0	0	0
La Rioja	5.290	5.154	115	3	0	1	12	0	5
Mendoza	27.427	22.448	4.957	0	0	0	3	18	1
Misiones	23.173	17.780	5.142	30	14	82	99	18	8
Neuquén	9.950	9.076	861	3	0	0	5	5	0
Río Negro	9.505	6.278	3.151	56	11	0	1	0	8
Salta	23.042	17.811	5.053	91	8	4	57	17	1
San Juan	12.582	11.187	1.363	4	0	0	21	5	2
San Luis	6.546	4.173	2.345	2	0	2	1	4	19
Santa Cruz	4.567	4.428	128	4	0	0	2	0	5
Santa Fe	47.338	42.863	4.352	27	10	3	18	25	40
Santiago del Estero	16.081	11.186	4.791	14	8	3	16	0	63
Tucumán	25.818	21.693	3.949	1	1	0	38	2	134
Tierra del Fuego	2.354	2.351	3	0	0	0	0	0	0
Lugar no especificado	35	15	3	0	1	0	2	0	14

**CUADRO 19: NACIDOS VIVOS INSCRIPTOS SEGUN AÑO DE OCURRENCIA POR JURISDICCION DE REGISTRO.
REPUBLICA ARGENTINA - AÑO 2019**

JURISDICCION DE REGISTRO	TOTAL NACIDOS VIVOS	AÑO DE OCURRENCIA DEL NACIMIENTO													
		2019	2018	2017	2016	2015	2014	2013	2012	2011	2010	2009	2008	Antes 2008	Sin esp.
REPUBLICA ARGENTINA	628.904	592.407	33.034	823	551	379	339	216	129	97	96	64	64	642	63
Ciud. Aut. de Buenos Aires	60.713	57.999	2.673	2	2	4	8	2	6	4	2	1	3	4	3
Buenos Aires	201.914	193.123	8.753	38	0	0	0	0	0	0	0	0	0	0	0
Partidos del Aglom. GBA	135.436	129.694	5.715	27	0	0	0	0	0	0	0	0	0	0	0
Catamarca	5.663	5.338	306	2	6	1	3	2	0	0	1	0	1	3	0
Córdoba	52.082	47.565	3.629	315	168	125	102	76	24	15	12	10	14	27	0
Corrientes	18.113	17.726	345	2	3	2	5	0	2	3	1	0	1	18	5
Chaco	23.047	19.643	2.734	180	104	74	49	29	22	9	11	8	5	156	23
Chubut	7.869	7.316	546	1	1	1	0	2	0	0	2	0	0	0	0
Entre Ríos	19.266	18.321	821	7	27	12	17	18	10	1	4	2	1	25	0
Formosa	10.334	9.680	515	29	19	13	9	9	4	3	3	2	1	47	0
Jujuy	10.530	9.663	846	5	2	3	3	1	1	1	2	0	0	3	0
La Pampa	4.143	3.954	180	0	1	0	0	0	1	0	6	0	0	1	0
La Rioja	5.333	4.930	369	5	5	3	4	1	2	3	3	1	1	6	0
Mendoza	27.569	26.011	1.414	3	7	0	4	3	10	3	6	2	5	73	28
Misiones	23.501	22.421	752	40	38	22	22	2	15	15	15	18	11	130	0
Neuquén	9.950	9.349	601	0	0	0	0	0	0	0	0	0	0	0	0
Río Negro	9.542	9.025	482	3	5	3	4	1	0	1	1	1	1	15	0
Salta	23.317	21.590	1.448	64	54	35	29	29	16	11	12	6	11	12	0
San Juan	12.615	12.051	528	0	1	0	8	3	2	1	1	2	2	16	0
San Luis	6.593	6.240	305	19	4	4	6	2	2	3	4	1	0	3	0
Santa Cruz	4.578	4.387	180	4	4	2	0	0	0	0	1	0	0	0	0
Santa Fe	47.341	44.726	2.615	0	0	0	0	0	0	0	0	0	0	0	0
Santiago del Estero	16.357	14.690	1.484	56	27	30	20	11	3	12	4	2	2	13	3
Tucumán	26.179	24.406	1.407	48	73	45	46	25	9	12	4	8	5	90	1
Tierra del Fuego	2.355	2.253	101	0	0	0	0	0	0	0	1	0	0	0	0

NOTA:

Se entiende por lugar de registro la localización geográfica (jurisdicción, departamento, etc.) en donde se realizó la registración civil del nacimiento.

CUADRO 20: INDICADORES SELECCIONADOS DE NATALIDAD.
REPUBLICA ARGENTINA - AÑO 2019

JURISDICCION	PORCENTAJE DE NACIDOS VIVOS								
	Ocurridos en establecimientos de		De parto atendido	De madres menores de 20 años	De madres sin instrucción o con bajo nivel de instrucción	De madres no asociadas a sist. de atención de la salud	Con bajo peso al nacer		Pretérmino (menos de 37 semanas de gestación)
	Todos los sectores	Sector oficial	por médico o partera				Total	En establec. oficiales	
REPUBLICA ARGENTINA	99,7	58,5	99,6	11,7	3,3	50,4	7,6	7,8	9,0
Ciud. Aut. de Buenos Aires	99,7	38,7	99,7	3,5	1,2	24,1	8,2	7,2	8,3
Buenos Aires	99,9	61,9	99,5	10,6	1,9	53,8	7,8	7,6	8,9
Partidos del Aglom. GBA	99,9	63,7	99,5	10,7	1,9	56,6	7,8	7,7	8,9
Catamarca	99,6	63,1	99,6	13,6	2,8	57,5	7,7	9,2	7,0
Córdoba	99,7	49,8	99,9	10,3	1,6	47,1	7,2	7,3	8,1
Corrientes	99,8	70,2	99,8	16,6	5,0	21,8	7,8	8,4	9,8
Chaco	99,3	70,9	99,5	17,7	10,0	54,3	8,2	8,5	9,9
Chubut	99,7	42,6	99,9	9,2	1,5	36,3	6,5	8,0	8,4
Entre Ríos	99,9	56,0	99,9	13,0	2,3	50,3	7,9	8,2	7,7
Formosa	99,3	75,6	99,6	19,5	8,5	73,7	7,9	8,8	12,6
Jujuy	99,7	72,4	97,5	13,2	2,1	51,1	6,6	7,0	7,2
La Pampa	100,0	52,5	100,0	10,1	0,3	42,9	7,6	8,3	7,8
La Rioja	99,8	61,7	99,7	11,0	1,8	53,6	7,5	8,6	9,0
Mendoza	99,9	54,1	99,9	9,7	3,8	51,4	6,8	7,0	7,5
Misiones	98,7	63,9	99,0	18,2	15,0	40,2	7,6	8,4	9,0
Neuquén	99,8	52,0	99,9	9,4	1,7	37,5	6,3	5,6	8,5
Río Negro	99,6	62,6	99,3	9,2	2,7	48,9	7,3	6,6	9,7
Salta	99,6	74,9	99,2	16,1	5,2	64,9	7,8	8,1	8,9
San Juan	99,9	58,2	99,8	13,5	2,8	57,0	7,1	7,1	6,5
San Luis	99,8	53,1	99,9	11,4	1,9	49,3	7,8	8,2	10,8
Santa Cruz	100,0	80,2	99,9	9,8	3,4	26,7	6,7	7,5	8,8
Santa Fe	99,8	49,4	99,8	11,3	2,5	46,4	7,8	8,1	9,9
Santiago del Estero	99,7	73,0	99,7	16,2	7,2	79,3	6,8	6,6	9,9
Tucumán	99,9	61,9	99,8	12,9	2,9	49,4	8,0	9,5	11,7
Tierra del Fuego	100,0	50,8	100,0	6,5	0,8	32,8	7,3	8,0	10,7

NOTAS:

Para el cálculo de los porcentajes se excluyeron el total de casos sin especificar.

El porcentaje de nacidos vivos ocurridos en establecimientos asistenciales, el porcentaje de nacidos vivos ocurridos en establecimientos asistenciales oficiales y el porcentaje de nacidos vivos atendidos por médico o partera se calcularon por jurisdicción de ocurrencia.

El resto de los porcentajes se calculó por jurisdicción de residencia.

Se considera Bajo nivel de instrucción a un nivel de instrucción igual a Primaria o Educación General Básica incompleta.

Los indicadores de Ciudad de Buenos Aires que aparecen en cursiva, corresponden a variables con un alto porcentaje de valores sin especificar (superiores al 25%), por lo que deben ser tomados con cautela.

CUADRO 21: DEFUNCIONES SEGUN EDAD, POR JURISDICCION DE RESIDENCIA Y SEXO. REPUBLICA ARGENTINA - AÑO 2019

AMBOS SEXOS

JURISDICCION DE RESIDENCIA	TOTAL	MENORES DE 1 AÑO				1 A 4 AÑOS					5	10	15
		0-6	7-27	28 DÍAS-	SUBT.	1	2	3	4	SUBT.	a	a	a
		DÍAS	DÍAS	11 MESES	< 1 AÑO					1 a 4	9	14	19
REPUBLICA ARGENTINA	341.728	2.769	1.136	1.840	5.745	503	304	180	165	1.152	586	812	2.202
Ciud. Aut. de Buenos Aires	30.895	124	49	75	248	11	4	8	4	27	21	21	50
Buenos Aires	137.993	923	448	693	2.064	193	124	65	56	438	210	290	737
Partidos del Aglom. GBA	88.596	645	315	513	1.473	153	77	46	41	317	135	191	471
Catamarca	2.526	29	10	21	60	7	2	2	1	12	4	8	24
Córdoba	30.181	190	85	107	382	24	29	15	17	85	53	55	156
Corrientes	7.486	130	43	45	218	20	12	8	5	45	27	24	68
Chaco	8.222	125	60	91	276	20	4	3	6	33	28	37	100
Chubut	3.374	32	17	12	61	1	4	1	3	9	8	5	28
Entre Ríos	10.565	104	32	53	189	18	13	4	1	36	11	38	61
Formosa	3.815	64	16	59	139	15	5	3	4	27	14	24	44
Jujuy	4.534	59	16	27	102	10	6	5	3	24	6	24	52
La Pampa	2.454	22	5	12	39	1	0	2	3	6	4	5	8
La Rioja	2.282	23	10	22	55	4	1	1	3	9	5	12	21
Mendoza	14.284	120	41	66	227	25	17	5	4	51	28	31	80
Misiones	7.268	75	46	99	220	19	15	15	8	57	25	36	87
Neuquén	3.521	27	9	15	51	7	3	2	1	13	8	8	32
Río Negro	4.643	37	16	24	77	4	3	4	4	15	7	10	28
Salta	8.046	130	37	77	244	25	9	12	8	54	30	26	106
San Juan	5.179	64	16	37	117	8	9	3	4	24	9	16	35
San Luis	3.383	24	13	20	57	4	1	5	3	13	4	10	35
Santa Cruz	1.603	17	6	12	35	2	1	0	2	5	3	1	15
Santa Fe	29.773	169	79	137	385	38	25	9	13	85	39	60	208
Santiago del Estero	6.351	52	25	35	112	25	2	3	6	36	15	22	78
Tucumán	11.436	200	50	85	335	16	11	4	3	34	21	41	123
Tierra del Fuego	581	10	3	4	17	1	0	0	1	2	2	3	7
Otros países	293	1	1	8	10	5	2	1	0	8	1	2	4
Lugar no especificado	1.040	18	3	4	25	0	2	0	2	4	3	3	15

CUADRO 21: DEFUNCIONES SEGUN EDAD, POR JURISDICCION DE RESIDENCIA Y SEXO. REPUBLICA ARGENTINA - AÑO 2019

AMBOS SEXOS

Continuación

JURISDICCION DE RESIDENCIA	20 a 24	25 a 29	30 a 34	35 a 39	40 a 44	45 a 49	50 a 54	55 a 59	60 a 64	65 a 69	70 a 74	75 a 79	80 a 84	85 y más	Sin esp.
REPUBLICA ARGENTINA	3.299	3.372	3.560	4.396	5.886	7.642	10.633	16.284	23.534	31.853	38.618	42.747	46.113	91.537	2.010
Ciud. Aut. de Buenos Aires	87	153	179	232	328	484	706	1.030	1.606	2.205	3.047	3.544	4.450	12.435	42
Buenos Aires	1.090	1.203	1.369	1.643	2.263	3.134	4.340	6.663	9.484	12.764	15.620	17.117	18.667	37.183	1.714
Partidos del Aglom. GBA	722	806	916	1.121	1.552	2.210	2.971	4.516	6.431	8.645	10.308	11.021	11.661	22.178	951
Catamarca	41	32	30	44	54	55	81	129	213	259	296	294	304	586	0
Córdoba	260	263	239	302	441	571	811	1.274	1.828	2.706	3.443	4.070	4.462	8.778	2
Corrientes	136	103	103	116	157	196	308	466	641	768	921	869	877	1.443	0
Chaco	120	116	125	149	163	217	359	571	729	880	976	959	939	1.445	0
Chubut	55	46	46	63	79	80	147	173	246	332	351	418	434	793	0
Entre Ríos	84	99	86	148	168	250	338	502	764	1.009	1.286	1.336	1.457	2.702	1
Formosa	56	65	69	76	104	124	190	260	329	390	403	424	413	664	0
Jujuy	82	65	73	88	129	135	162	246	339	443	502	580	578	904	0
La Pampa	26	32	18	23	27	48	58	93	179	232	293	329	368	664	2
La Rioja	40	27	37	33	53	67	71	124	212	244	284	271	254	461	2
Mendoza	148	128	113	179	237	269	356	625	833	1.368	1.744	1.956	2.084	3.822	5
Misiones	115	105	122	137	160	200	295	433	652	811	825	858	878	1.251	1
Neuquén	48	42	43	69	83	130	133	189	294	345	394	429	433	777	0
Río Negro	48	70	54	75	95	119	153	234	349	429	516	592	613	1.151	8
Salta	134	123	152	154	201	230	285	402	606	826	887	947	996	1.642	1
San Juan	46	43	57	55	84	109	140	255	352	577	657	735	720	1.148	0
San Luis	43	31	39	41	67	80	106	162	231	331	431	450	473	779	0
Santa Cruz	28	27	17	34	56	59	86	116	151	168	159	197	172	273	1
Santa Fe	262	266	295	347	452	529	802	1.284	1.947	2.726	3.308	3.770	4.268	8.738	2
Santiago del Estero	102	115	94	129	155	183	251	365	521	656	743	781	766	1.226	1
Tucumán	205	165	144	196	269	277	350	561	866	1.218	1.357	1.413	1.382	2.478	1
Tierra del Fuego	5	8	13	14	8	26	33	56	59	73	70	49	60	76	0
Otros países	9	6	12	12	9	6	13	23	36	22	34	28	20	38	0
Lugar no especificado	29	39	31	37	44	64	59	48	67	71	71	78	45	80	227

CUADRO 21 A: DEFUNCIONES SEGUN EDAD, POR JURISDICCION DE RESIDENCIA Y SEXO. REPUBLICA ARGENTINA - AÑO 2019

VARONES

JURISDICCION DE RESIDENCIA	TOTAL	MENORES DE 1 AÑO				1 A 4 AÑOS					5	10	15
		0-6 DÍAS	7-27 DÍAS	28 DÍAS- 11 MESES	SUBT. < 1 AÑO	1	2	3	4	SUBT. 1 a 4	a 9	a 14	a 19
REPUBLICA ARGENTINA	174.243	1.595	654	1.000	3.249	267	182	94	93	636	329	451	1.534
Ciud. Aut. de Buenos Aires	13.792	71	26	40	137	5	3	5	0	13	8	10	33
Buenos Aires	69.372	529	250	392	1.171	97	80	31	29	237	126	146	523
Partidos del Aglom. GBA	44.534	372	172	284	828	82	52	21	22	177	80	96	321
Catamarca	1.358	16	5	8	29	6	1	2	1	10	4	1	21
Córdoba	15.117	109	51	58	218	9	16	9	9	43	28	27	108
Corrientes	3.955	78	26	25	129	9	7	3	1	20	15	13	48
Chaco	4.508	74	37	50	161	10	4	2	5	21	18	26	64
Chubut	1.950	22	9	4	35	1	2	1	2	6	4	2	24
Entre Ríos	5.571	58	21	24	103	13	8	2	1	24	7	22	50
Formosa	2.107	37	11	35	83	10	3	2	4	19	8	15	31
Jujuy	2.496	41	7	14	62	3	4	4	1	12	4	13	32
La Pampa	1.330	15	2	6	23	1	0	1	3	5	1	5	6
La Rioja	1.236	13	7	10	30	2	0	1	2	5	3	6	11
Mendoza	7.423	75	24	39	138	10	10	3	2	25	17	23	52
Misiones	4.090	37	24	56	117	10	8	9	4	31	11	17	58
Neuquén	1.978	18	5	8	31	4	1	2	1	8	2	8	26
Río Negro	2.530	22	7	14	43	4	2	1	4	11	5	8	22
Salta	4.372	70	27	41	138	15	2	3	5	25	15	17	67
San Juan	2.648	33	9	15	57	6	5	2	2	15	4	10	20
San Luis	1.858	11	5	11	27	2	1	3	2	8	2	4	28
Santa Cruz	928	8	4	7	19	2	1	0	0	3	1	1	10
Santa Fe	14.833	83	47	69	199	25	15	5	8	53	26	36	143
Santiago del Estero	3.457	31	17	17	65	13	1	2	4	20	6	10	53
Tucumán	6.135	128	30	49	207	7	6	1	2	16	11	27	86
Tierra del Fuego	341	5	0	3	8	0	0	0	1	1	1	1	6
Otros países	182	1	1	4	6	3	0	0	0	3	0	1	3
Lugar no especificado	676	10	2	1	13	0	2	0	0	2	2	2	9

CUADRO 21 A: DEFUNCIONES SEGUN EDAD, POR JURISDICCION DE RESIDENCIA Y SEXO. REPUBLICA ARGENTINA - AÑO 2019

VARONES

Continuación

JURISDICCION DE RESIDENCIA	20 a 24	25 a 29	30 a 34	35 a 39	40 a 44	45 a 49	50 a 54	55 a 59	60 a 64	65 a 69	70 a 74	75 a 79	80 a 84	85 y más	Sin esp.
REPUBLICA ARGENTINA	2.482	2.362	2.296	2.678	3.450	4.570	6.482	10.008	14.554	19.620	22.593	23.005	21.720	31.089	1.135
Ciud. Aut. de Buenos Aires	56	100	125	141	192	306	416	606	986	1.280	1.690	1.773	1.951	3.943	26
Buenos Aires	817	826	868	969	1.332	1.839	2.662	4.031	5.737	7.792	9.093	9.171	8.709	12.370	953
Partidos del Aglom. GBA	538	535	581	664	922	1.297	1.821	2.737	3.838	5.235	5.953	5.790	5.336	7.267	518
Catamarca	30	19	16	20	31	35	43	79	140	156	187	173	150	214	0
Córdoba	190	192	156	176	260	341	469	794	1.146	1.666	1.973	2.195	2.158	2.976	1
Corrientes	99	71	70	70	85	117	178	291	404	475	523	460	388	499	0
Chaco	89	76	69	85	87	118	217	345	466	567	614	507	460	518	0
Chubut	45	29	30	39	49	56	102	110	167	223	217	242	225	345	0
Entre Ríos	63	66	59	94	92	155	222	314	492	662	805	730	703	908	0
Formosa	38	43	37	39	55	70	110	166	206	235	239	241	204	268	0
Jujuy	60	51	52	62	91	83	97	154	202	258	280	331	277	375	0
La Pampa	19	26	13	13	16	25	35	60	125	151	188	187	193	239	0
La Rioja	30	21	23	21	28	39	44	76	125	157	160	156	117	184	0
Mendoza	118	92	74	122	153	166	217	383	493	835	991	1.104	1.017	1.400	3
Misiones	75	64	75	82	96	104	179	274	428	527	501	493	423	534	1
Neuquén	41	34	29	49	49	73	95	114	189	222	239	271	232	266	0
Río Negro	35	57	35	43	56	74	86	145	228	254	317	341	308	455	7
Salta	107	85	97	97	110	135	175	245	349	518	514	518	520	640	0
San Juan	35	34	42	38	47	73	78	153	207	353	375	385	323	399	0
San Luis	32	25	29	29	35	53	65	103	152	221	276	252	220	297	0
Santa Cruz	20	19	11	23	40	40	55	68	99	104	97	119	88	110	1
Santa Fe	209	200	192	234	257	324	491	816	1.242	1.723	1.957	2.035	1.964	2.731	1
Santiago del Estero	68	85	58	71	92	113	151	246	336	418	436	442	366	421	0
Tucumán	172	111	95	113	155	163	223	345	529	712	811	784	666	909	0
Tierra del Fuego	3	6	9	11	7	20	20	40	32	48	43	27	25	33	0
Otros países	7	5	7	10	8	4	6	14	22	15	21	18	11	21	0
Lugar no especificado	24	25	25	27	27	44	46	36	52	48	46	50	22	34	142

CUADRO 21B: DEFUNCIONES SEGUN EDAD, POR JURISDICCION DE RESIDENCIA Y SEXO. REPUBLICA ARGENTINA - AÑO 2019

MUJERES

JURISDICCION DE RESIDENCIA	TOTAL	MENORES DE 1 AÑO				1 A 4 AÑOS					5	10	15
		0-6 DÍAS	7-27 DÍAS	28 DÍAS- 11 MESES	SUBT. < 1 AÑO	1	2	3	4	SUBT. 1 a 4	a 9	a 14	a 19
REPUBLICA ARGENTINA	166.285	1.169	481	839	2.489	236	120	84	70	510	253	361	663
Ciud. Aut. de Buenos Aires	17.091	53	23	35	111	6	1	3	4	14	13	11	17
Buenos Aires	67.567	394	198	300	892	96	42	32	26	196	81	144	211
Partidos del Aglom. GBA	43.573	273	143	228	644	71	25	25	19	140	54	95	148
Catamarca	1.167	13	5	13	31	1	1	0	0	2	0	7	3
Córdoba	15.064	81	34	49	164	15	13	6	8	42	25	28	48
Corrientes	3.490	52	17	20	89	11	5	5	4	25	12	11	19
Chaco	3.712	49	23	41	113	10	0	1	1	12	10	11	36
Chubut	1.419	10	8	8	26	0	2	0	1	3	4	3	4
Entre Ríos	4.991	46	11	29	86	5	5	2	0	12	4	16	11
Formosa	1.703	27	5	24	56	5	2	1	0	8	6	9	13
Jujuy	2.038	18	9	13	40	7	2	1	2	12	2	11	20
La Pampa	1.123	7	3	6	16	0	0	1	0	1	3	0	2
La Rioja	1.043	9	3	12	24	2	1	0	1	4	2	6	10
Mendoza	6.858	44	17	27	88	15	7	2	2	26	11	8	28
Misiones	3.178	38	22	43	103	9	7	6	4	26	14	19	29
Neuquén	1.543	9	4	7	20	3	2	0	0	5	6	0	6
Río Negro	2.107	15	8	10	33	0	1	3	0	4	2	2	6
Salta	3.671	60	10	36	106	10	7	9	3	29	15	9	39
San Juan	2.531	31	7	22	60	2	4	1	2	9	5	6	15
San Luis	1.525	13	8	9	30	2	0	2	1	5	2	6	7
Santa Cruz	674	9	2	5	16	0	0	0	2	2	2	0	5
Santa Fe	14.928	86	32	68	186	13	10	4	5	32	13	24	64
Santiago del Estero	2.883	20	8	18	46	12	1	1	2	16	8	12	25
Tucumán	5.298	72	20	36	128	9	5	3	1	18	10	14	37
Tierra del Fuego	239	5	3	1	9	1	0	0	0	1	1	2	1
Otros países	111	0	0	4	4	2	2	1	0	5	1	1	1
Lugar no especificado	331	8	1	3	12	0	0	0	1	1	1	1	6

CUADRO 21B: DEFUNCIONES SEGUN EDAD, POR JURISDICCION DE RESIDENCIA Y SEXO. REPUBLICA ARGENTINA - AÑO 2019

MUJERES

Continuación

JURISDICCION DE RESIDENCIA	20 a	25 a	30 a	35 a	40 a	45 a	50 a	55 a	60 a	65 a	70 a	75 a	80 a	85 y más	Sin esp.
REPUBLICA ARGENTINA	809	1.000	1.254	1.707	2.424	3.051	4.115	6.230	8.888	12.121	15.874	19.344	24.239	60.127	826
Ciud. Aut. de Buenos Aires	31	53	53	91	136	178	290	424	618	924	1.356	1.770	2.498	8.487	16
Buenos Aires	271	372	493	663	924	1.281	1.647	2.593	3.663	4.871	6.409	7.808	9.814	24.508	726
Partidos del Aglom. GBA	183	266	330	448	625	907	1.137	1.757	2.558	3.350	4.292	5.159	6.268	14.791	421
Catamarca	11	13	14	24	23	20	38	49	73	103	109	121	154	372	0
Córdoba	70	71	83	126	181	230	342	480	682	1.040	1.470	1.875	2.304	5.802	1
Corrientes	36	32	33	46	72	78	130	174	237	292	368	406	487	943	0
Chaco	31	40	56	64	76	99	142	226	263	313	362	452	479	927	0
Chubut	9	16	16	24	30	24	44	63	79	108	134	176	209	447	0
Entre Ríos	21	33	27	54	76	95	116	188	271	346	481	606	754	1.794	0
Formosa	18	22	32	37	49	54	79	94	123	153	164	182	208	396	0
Jujuy	22	14	21	26	38	52	65	92	137	185	222	249	301	529	0
La Pampa	7	6	5	10	11	22	23	33	54	81	105	142	175	425	2
La Rioja	10	6	14	12	25	28	27	48	87	87	124	115	136	276	2
Mendoza	30	36	39	57	83	103	139	242	340	533	753	852	1.067	2.422	1
Misiones	40	41	47	55	64	96	116	159	224	284	324	365	455	717	0
Neuquén	7	8	14	20	34	57	38	75	105	123	155	158	201	511	0
Río Negro	12	13	19	32	39	45	67	88	120	174	199	251	305	696	0
Salta	27	38	55	57	91	95	109	157	257	308	372	429	475	1.002	1
San Juan	11	9	15	17	37	36	62	102	145	224	282	350	397	749	0
San Luis	11	6	10	12	32	27	41	59	79	110	155	198	253	482	0
Santa Cruz	8	8	6	11	16	19	31	47	52	64	62	78	84	163	0
Santa Fe	53	66	103	113	195	205	310	466	704	1.001	1.350	1.734	2.303	6.005	1
Santiago del Estero	32	30	36	58	63	70	100	118	184	238	307	339	399	801	1
Tucumán	33	54	49	83	112	114	127	216	337	506	546	629	715	1.569	1
Tierra del Fuego	2	2	4	3	1	6	13	16	27	25	27	22	35	42	0
Otros países	2	1	5	2	1	2	7	9	14	7	13	10	9	17	0
Lugar no especificado	4	10	5	10	15	15	12	12	13	21	25	27	22	45	74

CUADRO 22: TASA DE MORTALIDAD ESPECIFICA POR 1.000 HABITANTES SEGUN GRUPO DE EDAD Y SEXO, POR JURISDICCION DE RESIDENCIA DEL FALLECIDO. REPUBLICA ARGENTINA - AÑO 2019

AMBOS SEXOS

JURISDICCION DE RESIDENCIA	TOTAL	GRUPO DE EDAD										
		Menores de 1	1 a 4	5 a 14	15 a 24	25 a 34	35 a 44	45 a 54	55 a 64	65 a 74	75 a 84	85 y más
REPUBLICA ARGENTINA	7,6	9,2	0,4	0,2	0,8	1,0	1,7	3,8	10,0	23,9	56,3	155,6
Ciud. Aut. De Buenos Aires	10,1	7,3	0,2	0,1	0,4	0,7	1,2	3,3	8,5	20,3	48,7	159,9
Buenos Aires	7,9	9,1	0,4	0,2	0,7	1,0	1,6	3,9	10,3	24,1	56,6	158,6
Catamarca	6,1	10,5	0,4	0,2	0,9	1,0	1,7	3,1	10,0	23,0	50,6	133,8
Córdoba	8,1	7,5	0,4	0,2	0,7	0,9	1,4	3,5	9,2	23,4	59,1	170,4
Corrientes	6,7	12,0	0,6	0,3	1,0	1,2	2,0	4,6	11,8	26,2	55,6	132,3
Chaco	6,9	12,4	0,4	0,3	1,0	1,3	2,1	5,1	13,7	30,8	66,7	154,9
Chubut	5,5	7,8	0,2	0,1	0,9	1,0	1,5	3,4	8,2	20,5	54,1	145,4
Entre Ríos	7,7	9,8	0,4	0,2	0,6	0,9	1,7	4,0	10,3	24,9	55,5	153,6
Formosa	6,4	13,6	0,6	0,3	0,9	1,5	2,5	5,3	12,0	24,9	53,2	129,8
Jujuy	5,9	9,9	0,4	0,2	1,0	1,2	2,0	3,8	9,9	22,9	57,3	139,4
La Pampa	6,9	9,1	0,3	0,2	0,6	1,0	1,0	2,6	8,0	20,5	48,1	126,3
La Rioja	5,9	10,3	0,3	0,3	0,9	1,0	1,6	3,5	10,7	25,2	53,1	131,2
Mendoza	7,3	8,3	0,4	0,2	0,7	0,8	1,6	3,1	8,7	23,2	56,8	149,2
Misiones	5,8	9,6	0,6	0,3	0,8	1,2	1,9	4,2	11,2	27,4	61,8	137,2
Neuquén	5,4	5,4	0,3	0,1	0,8	0,8	1,6	3,6	8,6	20,5	53,6	146,4
Río Negro	6,3	7,8	0,3	0,1	0,7	1,1	1,6	3,3	8,9	20,5	53,3	145,6
Salta	5,7	10,6	0,5	0,2	0,9	1,3	2,0	3,8	9,8	24,3	55,5	140,1
San Juan	6,7	9,3	0,4	0,2	0,6	0,9	1,4	3,1	9,6	25,4	60,7	154,4
San Luis	6,7	8,6	0,4	0,2	0,9	0,9	1,6	3,5	9,0	23,7	57,5	140,7
Santa Cruz	4,5	7,4	0,2	0,1	0,8	0,8	1,6	3,9	10,2	22,8	60,5	149,8
Santa Fe	8,5	8,2	0,4	0,2	0,9	1,0	1,6	3,5	9,9	24,2	57,0	155,4
Santiago del Estero	6,6	6,6	0,5	0,2	1,0	1,5	2,3	4,7	12,2	27,1	59,3	137,7
Tucumán	6,8	13,3	0,3	0,2	1,1	1,2	2,1	3,9	10,5	25,9	61,3	149,8
Tierra del Fuego	3,4	7,1	0,2	0,2	0,4	0,7	0,8	3,1	7,8	20,8	49,9	124,0

CUADRO 22: TASA DE MORTALIDAD ESPECÍFICA POR 1.000 HABITANTES SEGUN GRUPO DE EDAD Y SEXO, POR JURISDICCIÓN DE RESIDENCIA DEL FALLECIDO. REPUBLICA ARGENTINA - AÑO 2019. Continuación

JURISDICCION DE RESIDENCIA	TOTAL	GRUPO DE EDAD										
		Menores de 1	1 a 4	5 a 14	15 a 24	25 a 34	35 a 44	45 a 54	55 a 64	65 a 74	75 a 84	85 y más
REPUBLICA ARGENTINA	7.9	10.2	0.4	0.2	1.1	1.4	2.0	4.7	13.1	32.0	72.5	177.7
Ciud. Aut. de Buenos Aires	9.6	7.9	0.2	0.1	0.5	1.0	1.5	4.2	11.5	28.0	63.7	181.5
Buenos Aires	8.1	10.1	0.4	0.2	1.0	1.3	1.9	4.8	13.1	32.1	72.9	181.6
Catamarca	6.6	9.9	0.7	0.1	1.3	1.1	1.8	3.6	13.0	29.9	65.0	155.2
Córdoba	8.3	8.3	0.3	0.2	1.0	1.2	1.7	4.2	12.1	31.3	77.4	199.8
Corrientes	7.2	13.9	0.5	0.3	1.5	1.7	2.3	5.6	15.4	32.7	65.8	143.5
Chaco	7.7	14.3	0.5	0.4	1.4	1.6	2.4	6.1	17.7	41.7	84.5	178.4
Chubut	6.4	8.8	0.3	0.1	1.4	1.2	1.8	4.8	11.0	28.4	72.3	197.6
Entre Ríos	8.3	10.5	0.5	0.3	1.0	1.2	2.0	5.2	13.7	35.1	73.1	191.3
Formosa	7.1	16.1	0.8	0.4	1.2	1.9	2.8	6.2	15.4	31.2	63.6	131.0
Jujuy	6.6	11.6	0.4	0.2	1.3	1.8	2.9	4.8	12.9	28.5	70.4	165.2
La Pampa	7.5	10.4	0.4	0.2	0.9	1.5	1.2	3.0	11.1	27.7	62.6	139.1
La Rioja	6.4	11.1	0.4	0.3	1.2	1.3	1.8	4.2	12.9	31.7	65.4	167.6
Mendoza	7.7	9.9	0.4	0.2	1.1	1.1	2.1	3.9	11.1	30.4	73.8	167.4
Misiones	6.6	10.1	0.6	0.2	1.1	1.5	2.4	4.9	14.6	35.8	75.7	170.1
Neuquén	6.1	6.5	0.3	0.2	1.3	1.2	2.1	4.7	11.2	27.2	74.1	152.3
Río Negro	6.9	8.6	0.4	0.2	1.0	1.6	1.9	4.0	11.7	26.1	66.2	163.8
Salta	6.3	11.9	0.4	0.2	1.3	1.7	2.4	4.7	12.1	31.7	69.4	157.9
San Juan	6.9	9.0	0.5	0.2	0.8	1.3	1.7	3.9	12.1	33.4	73.0	161.4
San Luis	7.5	7.8	0.5	0.1	1.4	1.4	1.9	4.4	11.9	33.1	70.7	171.1
Santa Cruz	5.1	8.0	0.2	0.1	1.0	1.0	2.1	4.9	12.3	28.9	81.7	172.7
Santa Fe	8.7	8.3	0.5	0.2	1.3	1.4	2.0	4.4	13.3	33.4	74.8	175.1
Santiago del Estero	7.2	7.4	0.5	0.2	1.3	2.0	2.7	5.7	16.2	34.5	73.5	146.4
Tucumán	7.4	16.2	0.3	0.3	1.8	1.6	2.4	4.9	13.5	33.1	78.7	172.6
Tierra del Fuego	4.0	6.5	0.2	0.1	0.6	1.0	1.3	4.2	9.5	26.3	54.3	172.8
MUJERES												
REPUBLICA ARGENTINA	7.3	8.1	0.4	0.2	0.4	0.7	1.3	2.9	7.3	17.3	45.6	145.4
Ciud. Aut. de Buenos Aires	10.5	6.7	0.2	0.1	0.3	0.5	1.0	2.4	6.0	14.9	40.4	151.5
Buenos Aires	7.6	8.1	0.4	0.2	0.4	0.7	1.3	3.0	7.6	17.3	45.5	147.4
Catamarca	5.7	11.1	0.2	0.2	0.4	0.9	1.7	2.6	7.1	16.8	40.2	124.0
Córdoba	7.9	6.7	0.4	0.2	0.4	0.5	1.2	2.8	6.6	17.2	47.4	158.5
Corrientes	6.2	10.0	0.6	0.2	0.6	0.7	1.7	3.6	8.5	19.5	48.2	127.0
Chaco	6.1	10.4	0.3	0.2	0.6	1.0	1.8	4.1	10.0	21.1	54.7	144.3
Chubut	4.7	6.7	0.2	0.1	0.3	0.7	1.2	2.0	5.5	13.6	41.4	120.6
Entre Ríos	7.1	9.1	0.3	0.2	0.3	0.6	1.4	2.8	7.1	16.3	44.3	139.7
Formosa	5.6	11.0	0.4	0.3	0.6	1.2	2.3	4.4	8.7	19.0	44.7	129.1
Jujuy	5.3	8.0	0.5	0.2	0.6	0.6	1.2	2.9	7.3	18.2	47.6	125.5
La Pampa	6.3	7.7	0.1	0.1	0.3	0.4	0.9	2.2	5.1	13.8	37.7	120.1
La Rioja	5.3	9.2	0.3	0.3	0.6	0.6	1.3	2.7	8.5	19.2	43.9	114.2
Mendoza	6.9	6.6	0.4	0.1	0.4	0.5	1.1	2.3	6.5	17.4	45.3	140.3
Misiones	5.1	9.0	0.6	0.3	0.6	0.9	1.5	3.5	7.9	19.6	51.3	119.9
Neuquén	4.7	4.3	0.2	0.1	0.3	0.4	1.1	2.5	6.1	14.5	38.6	143.5
Río Negro	5.7	6.9	0.2	0.1	0.3	0.6	1.3	2.7	6.2	15.4	43.5	135.7
Salta	5.2	9.3	0.6	0.2	0.5	0.9	1.6	2.9	7.8	17.9	45.1	130.6
San Juan	6.5	9.6	0.4	0.2	0.4	0.4	1.1	2.4	7.3	18.8	52.4	150.9
San Luis	6.0	9.5	0.3	0.2	0.4	0.4	1.3	2.5	6.1	15.5	48.0	126.9
Santa Cruz	3.9	6.8	0.2	0.1	0.5	0.5	1.0	2.8	7.9	17.0	45.5	137.4
Santa Fe	8.3	8.0	0.3	0.1	0.5	0.6	1.2	2.7	6.8	17.0	46.2	147.8
Santiago del Estero	5.9	5.6	0.5	0.2	0.6	0.9	1.9	3.7	8.2	20.2	48.9	132.9
Tucumán	6.2	10.3	0.3	0.2	0.5	0.8	1.7	2.9	7.7	19.7	49.5	139.1
Tierra del Fuego	2.9	7.8	0.2	0.2	0.2	0.4	0.3	2.0	6.0	15.2	46.4	99.5

Nota: La tasa de mortalidad de menores de 1 año (mortalidad infantil) es por 1.000 nacidos vivos.

CUADRO 23: DEFUNCIONES POR GRUPO DE EDAD Y SEXO, SEGUN GRUPO DE CAUSAS SELECCIONADAS.

REPUBLICA ARGENTINA - AÑO 2019

AMBOS SEXOS

GRUPO DE CAUSAS DE MUERTE	TOTAL	GRUPO DE EDAD									
		Menores de 1	1 a 4	5 a 9	10 a 14	15 a 19	20 a 24	25 a 29	30 a 34	35 a 39	40 a 44
TODAS LAS CAUSAS	341.728	5.745	1.152	586	812	2.202	3.299	3.372	3.560	4.396	5.886
A. TOTAL CAUSAS DEFINIDAS	318.477	5.433	1.050	555	778	2.112	3.161	3.229	3.365	4.157	5.546
1. Enfermedades infecciosas y parasitarias	14.558	168	76	22	19	53	118	190	198	312	377
Enfermedades infecciosas intestinales	494	47	15	7	0	1	4	2	2	5	8
Tuberculosis inclusive secuelas	592	4	1	0	6	8	22	25	18	45	30
Tétanos	1	0	0	0	0	0	0	0	0	0	0
Septicemias	11.125	52	38	7	10	31	46	51	44	85	131
Infección meningocócica	9	2	2	0	0	0	0	0	0	0	0
Meningitis viral	4	0	0	0	0	0	0	0	0	0	0
Dengue	2	0	0	0	0	0	0	0	0	0	0
Sarampión	0	0	0	0	0	0	0	0	0	0	0
Rubéola	0	0	0	0	0	0	0	0	0	0	0
Hepatitis viral	141	0	0	0	0	1	0	3	0	2	7
Enf. por virus de la inmunodeficiencia humana	1.265	1	3	3	1	6	41	100	111	159	181
Tripanosomiasis (Enfermedad de Chagas)	356	0	0	0	0	0	2	0	1	3	6
Las demás enf. infecciosas y parasitarias	569	62	17	5	2	6	3	9	22	13	14
2. Tumores	64.997	27	112	121	147	175	271	375	627	1.036	1.545
Tumores Malignos	62.163	18	99	102	134	162	246	360	594	997	1.484
- Esófago	1.710	0	0	1	0	0	2	1	6	10	23
- Estómago	2.901	0	0	1	1	1	5	11	17	51	54
- Colon, recto, de la porción rectosigmoidea y ano	7539	0	2	0	0	3	6	27	53	82	138
- Hígado y de las vías biliares intrahepáticas	1.934	0	0	1	1	2	7	5	2	17	29
- Vesícula biliar y otras partes de las vías biliares	1.291	0	0	0	0	0	0	1	2	22	22
- Páncreas	4.473	0	0	0	0	0	2	5	16	26	50
- Tráquea, de los bronquios y del pulmón	9300	0	3	0	0	2	7	15	28	54	103
- Mama	5.992	0	0	0	0	1	10	25	76	158	266
- Útero	3.057	0	0	0	0	2	13	67	138	233	271
- Ovario	1.227	0	0	0	0	4	6	6	13	30	31

CUADRO 23: DEFUNCIONES POR GRUPO DE EDAD Y SEXO, SEGUN GRUPO DE CAUSAS SELECCIONADAS.

REPUBLICA ARGENTINA - AÑO 2019. Continuación

AMBOS SEXOS

GRUPO DE CAUSAS DE MUERTE	GRUPO DE EDAD									
	45 a 49	50 a 54	55 a 59	60 a 64	65 a 69	70 a 74	75 a 79	80 a 84	85 y más	Sin esp.
TODAS LAS CAUSAS	7.642	10.633	16.284	23.534	31.853	38.618	42.494	46.113	91.537	2.010
A. TOTAL CAUSAS DEFINIDAS	7.158	10.016	15.312	22.135	29.752	36.085	39.676	42.853	84.204	1.900
1. Enfermedades infecciosas y parasitarias	467	561	655	918	1.330	1.646	1.825	1.939	3.606	78
Enfermedades infecciosas intestinales	4	7	8	18	33	48	61	58	166	0
Tuberculosis inclusive secuelas	45	45	47	55	59	62	48	30	37	5
Tétanos	0	0	0	0	0	0	0	1	0	0
Septicemias	179	277	402	685	1.075	1.400	1.573	1.736	3.242	61
Infección meningocócica	1	0	0	0	1	1	2	0	0	0
Meningitis viral	1	1	1	0	0	0	0	1	0	0
Dengue	0	0	0	1	0	0	0	0	1	0
Sarampión	0	0	0	0	0	0	0	0	0	0
Rubéola	0	0	0	0	0	0	0	0	0	0
Hepatitis viral	11	17	11	13	17	18	21	14	6	0
Enf. por virus de la inmunodeficiencia humana	187	165	121	76	43	24	20	9	4	10
Tripanosomiasis (Enfermedad de Chagas)	6	24	37	39	53	49	45	39	51	1
Las demás enf. infecciosas y parasitarias	33	25	28	31	49	44	55	51	99	1
2. Tumores	2.180	3.210	5.133	7.113	8.786	9.602	8.805	7.233	8.177	322
Tumores Malignos	2.086	3.077	4.922	6.855	8.451	9.209	8.393	6.916	7.749	309
- Esófago	37	83	149	205	258	273	234	200	217	11
- Estómago	107	145	256	337	407	440	420	326	307	15
- Colon, recto, de la porción rectosigmoidea y ano	223	363	521	775	999	1.120	1.090	955	1.142	40
- Hígado y de las vías biliares intrahepáticas	60	90	154	249	289	312	322	208	177	9
- Vesícula biliar y otras partes de las vías biliares	47	67	113	145	175	214	188	125	163	7
- Páncreas	99	186	367	522	589	753	655	583	610	10
- Tráquea, de los bronquios y del pulmón	189	402	848	1.360	1.678	1.671	1.322	887	688	43
- Mama	351	449	540	607	666	717	658	573	864	31
- Útero	268	289	292	284	285	282	229	197	189	18
- Ovario	73	78	139	154	171	163	153	91	112	3

CUADRO 23: DEFUNCIONES POR GRUPO DE EDAD Y SEXO, SEGUN GRUPO DE CAUSAS SELECCIONADAS.

REPUBLICA ARGENTINA - AÑO 2019. Continuación

AMBOS SEXOS

GRUPO DE CAUSAS DE MUERTE	TOTAL	GRUPO DE EDAD									
		Menores de 1	1 a 4	5 a 9	10 a 14	15 a 19	20 a 24	25 a 29	30 a 34	35 a 39	40 a 44
- Próstata	3.723	0	0	0	0	0	1	0	0	1	4
- Riñón y otros órganos urinarios, excepto vejiga	2.156	0	1	4	1	4	7	7	10	16	33
- Vejiga urinaria	1.395	0	0	0	0	0	0	0	1	4	11
- Encéfalo y o/partes del sistema nervioso central	1.504	5	22	24	29	21	19	29	34	51	55
- Linfoma no Hodgkin	1.361	0	2	3	8	10	13	25	28	33	47
- Leucemias	1.841	7	34	39	54	42	55	30	42	55	78
- Tumor maligno de sitios no especificados	3.960	1	3	2	5	6	12	10	35	43	68
- Los demás tumores malignos	6.799	5	32	27	35	64	81	96	93	111	201
Carcinoma en situ, tumores benignos y de comp. incierto o desconocido	2.834	9	13	19	13	13	25	15	33	39	61
3. Diabetes mellitus	9.226	0	2	3	7	6	20	25	34	58	119
4. Def.de la nutrición y anemias nutricionales	851	4	8	0	3	3	4	3	3	3	7
5. Trastornos metabólicos	2.299	27	14	10	21	15	15	15	4	13	21
6. Meningitis	329	16	6	2	8	7	9	5	13	12	12
7. Enfermedad de Alzheimer	1.418	0	0	0	0	0	0	0	1	1	0
8. Trast. mentales y del comportamiento	3.182	0	2	1	2	6	6	10	10	18	34
Síndrome de dependencia del alcohol	366	0	0	0	0	0	1	5	4	13	24
Otros trastornos mentales y del comportamiento	2.816	0	2	1	2	6	5	5	6	5	10
9. Enfermedades del sistema circulatorio	97.264	45	43	32	40	75	179	242	356	608	1.039
Enfermedades hipertensivas	7.274	0	2	2	1	1	0	5	9	20	31
Enfermedades isquémicas del corazón	21.869	0	0	0	0	5	23	50	69	150	287
Insuficiencia cardíaca	23.745	16	12	6	7	19	45	45	48	85	154
Compl.y descrip.c.mal definidas de enf. cardíaca	1.475	3	6	1	3	1	4	7	12	13	23
Las demás enfermedades del corazón	18.790	22	13	13	19	30	55	61	97	156	238
Enfermedades cerebrovasculares	18.975	3	8	9	7	17	43	64	103	150	263
Ateroesclerosis	360	0	0	0	0	0	0	0	0	0	1
Las demás enfermedades del sistema circulatorio	4.776	1	2	1	3	2	9	10	18	34	42
10. Enfermedades del sistema respiratorio	61.979	375	172	53	66	147	190	223	271	328	518
Neumonía e influenza	32.541	136	85	31	33	83	114	125	154	193	300

CUADRO 23: DEFUNCIONES POR GRUPO DE EDAD Y SEXO, SEGUN GRUPO DE CAUSAS SELECCIONADAS.

REPUBLICA ARGENTINA - AÑO 2019. Continuación

AMBOS SEXOS

GRUPO DE CAUSAS DE MUERTE	GRUPO DE EDAD									
	45 a 49	50 a 54	55 a 59	60 a 64	65 a 69	70 a 74	75 a 79	80 a 84	85 y más	Sin esp.
- Próstata	3	18	85	213	413	595	721	737	918	14
- Riñón y otros órganos urinarios, excepto vejiga	80	94	208	272	331	340	289	238	206	15
- Vejiga urinaria	15	28	57	119	186	219	223	225	298	9
- Encéfalo y o/partes del sistema nervioso central	75	111	133	173	204	203	131	87	96	2
- Linfoma no Hodgkin	58	73	99	133	174	205	179	134	132	5
- Leucemias	57	72	97	137	170	223	207	197	235	10
- Tumor maligno de sitios no especificados	103	182	278	433	534	567	559	492	590	37
- Los demás tumores malignos	241	347	586	737	922	912	813	661	805	30
Carcinoma en situ, tumores benignos y de comp. incierto o desconocido	94	133	211	258	335	393	412	317	428	13
3. Diabetes mellitus	189	365	621	866	1.285	1.384	1.439	1.267	1.501	35
4. Def.de la nutrición y anemias nutricionales	5	10	15	27	45	68	94	163	382	4
5. Trastornos metabólicos	19	21	41	75	108	184	271	356	1.052	17
6. Meningitis	22	16	31	30	45	34	26	18	16	1
7. Enfermedad de Alzheimer	1	0	3	25	45	94	164	308	773	3
8. Trast. mentales y del comportamiento	28	62	60	98	140	218	303	541	1.640	3
Síndrome de dependencia del alcohol	23	41	38	62	67	41	29	8	10	0
Otros trastornos mentales y del comportamiento	5	21	22	36	73	177	274	533	1.630	3
9. Enfermedades del sistema circulatorio	1.620	2.494	3.986	6.110	8.617	11.034	13.018	14.917	32.245	564
Enfermedades hipertensivas	61	124	207	346	510	739	953	1.169	3.048	46
Enfermedades isquémicas del corazón	455	797	1.281	1.858	2.460	2.835	2.897	2.988	5.585	129
Insuficiencia cardíaca	268	357	622	1.036	1.664	2.246	2.989	3.791	10.158	177
Compl.y descripc.mal definidas de enf. cardíaca	30	39	65	105	133	144	173	240	468	5
Las demás enfermedades del corazón	320	458	732	1.141	1.643	2.188	2.548	2.910	6.062	84
Enfermedades cerebrovasculares	419	594	864	1.375	1.791	2.301	2.787	3.027	5.046	104
Aterosclerosis	3	4	2	7	15	39	34	63	190	2
Las demás enfermedades del sistema circulatorio	64	121	213	242	401	542	637	729	1.688	17
10. Enfermedades del sistema respiratorio	706	1.022	1.794	3.012	4.733	6.592	8.032	10.027	23.332	386
Neumonía e influenza	384	547	851	1.403	2.036	3.006	3.943	5.339	13.586	192

CUADRO 23: DEFUNCIONES POR GRUPO DE EDAD Y SEXO, SEGUN GRUPO DE CAUSAS SELECCIONADAS.

REPUBLICA ARGENTINA - AÑO 2019. Continuación

AMBOS SEXOS

GRUPO DE CAUSAS DE MUERTE	TOTAL	GRUPO DE EDAD									
		Menores de 1	1 a 4	5 a 9	10 a 14	15 a 19	20 a 24	25 a 29	30 a 34	35 a 39	40 a 44
Bronquitis y bronquiolitis agudas	135	51	7	0	0	0	0	2	0	0	0
Las demás infecciones respiratorias agudas	1.059	10	2	0	0	1	4	2	7	6	11
Enfermedades crónicas de las vías respiratorias inferiores	6.771	1	5	6	9	4	7	12	15	20	33
Neumonitis debidas a sólidos y líquidos	3.225	109	31	3	6	13	16	16	26	19	23
Insuficiencia respiratoria no clasificada en otra parte	10.789	19	9	6	3	17	20	33	29	40	68
Las demás enfermedades del sistema respiratorio	7.459	49	33	7	15	29	29	33	40	50	83
11. Apendicitis, hernia de la cavidad abdominal y obstrucción intestinal	1.792	8	1	1	1	4	6	9	9	12	16
12. Enfermedades del hígado	5.411	3	4	3	6	14	17	34	47	93	190
Ciertas enf. crónicas del hígado y cirrosis	3.995	0	1	1	2	5	7	14	34	62	138
Las demás enfermedades del hígado	1.416	3	3	2	4	9	10	20	13	31	52
13. Enfermedades del sistema urinario	13.676	13	14	4	11	19	28	39	48	94	136
Nefritis y nefrosis	8.905	10	8	3	10	15	21	27	40	67	117
Las demás enfermedades del sistema urinario	4.771	3	6	1	1	4	7	12	8	27	19
14. Embarazo, parto y puerperio	231	0	0	0	1	28	43	47	51	47	13
15. Ciertas afecciones originadas en el período perinatal	2.883	2.880	3	0	0	0	0	0	0	0	0
16. Malformaciones congénitas, deformidades y anomalías cromosómicas	2.080	1.615	161	53	36	23	26	23	22	7	14
17. Causas externas	18.279	137	276	144	294	1.372	2.040	1.775	1.471	1.263	1.108
Accidentes de tráfico de vehículo de motor	3.370	11	50	42	66	289	503	415	327	307	252
Otros accidentes de transporte, inclusive secuelas	182	1	5	3	3	12	20	17	20	12	13
Ahogamiento y sumersión accidentales	311	3	61	12	21	30	31	28	8	23	17
Accidentes no especificados	2.602	3	20	16	19	111	156	130	111	104	86
Otras causas externas de traumatismos accidentales, inclusive secuelas	1.686	81	72	33	40	61	102	91	92	97	107
Suicidios, inclusive secuelas	3.297	0	0	0	66	393	475	410	320	240	216
Agresiones, inclusive secuelas	1.612	7	12	11	17	162	275	240	187	150	124
Eventos intención no determinada, incl. secuelas	4.310	22	49	23	61	307	472	432	397	316	280
Complicaciones de la atención médica y quirúrgica	887	6	7	4	1	5	3	11	7	13	13
Las demás causas externas	22	3	0	0	0	2	3	1	2	1	0
18. Demás causas definidas	18.022	115	156	106	116	165	189	214	200	252	397
B. MAL DEFINIDAS Y DESCONOCIDAS	23.251	312	102	31	34	90	138	143	195	239	340

CUADRO 23: DEFUNCIONES POR GRUPO DE EDAD Y SEXO, SEGUN GRUPO DE CAUSAS SELECCIONADAS.

REPUBLICA ARGENTINA - AÑO 2019. Continuación

AMBOS SEXOS

GRUPO DE CAUSAS DE MUERTE	GRUPO DE EDAD									
	45 a 49	50 a 54	55 a 59	60 a 64	65 a 69	70 a 74	75 a 79	80 a 84	85 y más	Sin esp.
Bronquitis y bronquiolitis agudas	0	1	2	3	7	3	3	13	43	0
Las demás infecciones respiratorias agudas	6	12	23	42	72	126	128	178	429	0
Enfermedades crónicas de las vías respiratorias inferiores	54	118	305	565	884	1.089	1.123	1.057	1.428	36
Neumonitis debidas a sólidos y líquidos	33	43	52	109	134	229	348	517	1.486	12
Insuficiencia respiratoria no clasificada en otra parte	104	157	313	515	935	1.273	1.507	1.753	3.889	99
Las demás enfermedades del sistema respiratorio	125	144	248	375	665	866	980	1.170	2.471	47
11. Apendicitis, hernia de la cavidad abdominal y obstrucción intestinal	23	39	54	83	132	182	246	325	628	13
12. Enfermedades del hígado	288	481	666	819	900	726	486	323	261	50
Ciertas enf. crónicas del hígado y cirrosis	231	365	520	638	677	522	363	224	159	32
Las demás enfermedades del hígado	57	116	146	181	223	204	123	99	102	18
13. Enfermedades del sistema urinario	201	264	473	746	1.076	1.533	1.889	2.223	4.793	72
Nefritis y nefrosis	162	211	373	573	817	1.071	1.264	1.362	2.710	44
Las demás enfermedades del sistema urinario	39	53	100	173	259	462	625	861	2.083	28
14. Embarazo, parto y puerperio	1	0	0	0	0	0	0	0	0	0
15. Ciertas afecciones originadas en el período perinatal	0	0	0	0	0	0	0	0	0	0
16. Malformaciones congénitas, deformidades y anomalías cromosómicas	10	7	20	21	14	8	6	3	10	1
17. Causas externas	928	875	835	923	841	786	842	751	1.364	254
Accidentes de tráfico de vehículo de motor	201	177	159	173	131	96	82	39	36	14
Otros accidentes de transporte, inclusive secuelas	16	13	12	12	7	4	4	7	1	0
Ahogamiento y sumersión accidentales	17	9	3	12	9	13	8	3	3	0
Accidentes no especificados	100	79	90	125	143	130	188	253	710	28
Otras causas externas de traumatismos accidentales, inclusive secuelas	67	76	88	92	90	81	104	103	185	24
Suicidios, inclusive secuelas	179	197	160	149	130	112	99	71	42	38
Agresiones, inclusive secuelas	78	80	43	53	39	29	32	23	16	34
Eventos intención no determinada, incl. secuelas	244	216	222	232	192	197	182	149	203	114
Complicaciones de la atención médica y quirúrgica	25	27	57	75	99	122	141	102	167	2
Las demás causas externas	1	1	1	0	1	2	2	1	1	0
18. Demás causas definidas	470	589	925	1.269	1.655	1.994	2.230	2.459	4.424	97
B. MAL DEFINIDAS Y DESCONOCIDAS	484	617	972	1.399	2.101	2.533	2.818	3.260	7.333	110

CUADRO 23: DEFUNCIONES POR GRUPO DE EDAD Y SEXO, SEGUN GRUPO DE CAUSAS SELECCIONADAS.

REPUBLICA ARGENTINA - AÑO 2019. Continuación.

VARONES

GRUPO DE CAUSAS DE MUERTE	TOTAL	GRUPO DE EDAD									
		Menores de 1	1 a 4	5 a 9	10 a 14	15 a 19	20 a 24	25 a 29	30 a 34	35 a 39	40 a 44
- Próstata	3.723	0	0	0	0	0	1	0	0	1	4
- Riñón y otros órganos urinarios, excepto vejiga	1.461	0	1	2	0	2	4	4	3	11	25
- Vejiga urinaria	1.048	0	0	0	0	0	0	0	1	4	2
- Encéfalo y o/partes del sistema nervioso central	833	3	12	16	19	11	10	16	17	32	36
- Linfoma no Hodgkin	769	0	1	3	8	10	7	13	17	21	36
- Leucemias	1.012	3	23	19	32	25	39	23	23	33	42
- Tumor maligno de sitios no especificados	1.944	1	3	2	0	4	5	7	18	19	26
- Los demás tumores malignos	4.057	3	19	11	24	42	63	73	71	74	105
Carcinoma en situ, tumores benignos y de comp. incierto o desconocido	1.472	5	7	10	7	6	14	10	11	17	32
3. Diabetes mellitus	4.950	0	1	0	1	3	6	11	18	33	71
4. Def.de la nutrición y anemias nutricionales	374	3	6	0	2	1	3	2	2	2	3
5. Trastornos metabólicos	917	15	5	6	10	8	10	7	4	5	10
6. Meningitis	176	7	3	1	4	5	6	3	7	6	6
7. Enfermedad de Alzheimer	391	0	0	0	0	0	0	0	1	1	0
8. Trast. mentales y del comportamiento	1.285	0	1	0	1	2	5	7	9	16	30
Síndrome de dependencia del alcohol	332	0	0	0	0	0	1	4	4	12	24
Otros trastornos mentales y del comportamiento	953	0	1	0	1	2	4	3	5	4	6
9. Enfermedades del sistema circulatorio	48.402	23	21	16	23	44	120	151	233	412	671
Enfermedades hipertensivas	3.142	0	2	1	0	0	0	3	6	13	20
Enfermedades isquémicas del corazón	12.803	0	0	0	0	3	19	33	52	115	213
Insuficiencia cardíaca	10.609	9	7	2	5	11	32	34	38	63	105
Compl.y descrip.c.mal definidas de enf. cardíaca	762	1	3	0	2	0	3	4	6	10	17
Las demás enfermedades del corazón	9.156	10	5	8	10	20	30	36	64	101	144
Enfermedades cerebrovasculares	9.379	2	3	5	4	8	29	37	58	90	143
Aterosclerosis	142	0	0	0	0	0	0	0	0	0	1
Las demás enfermedades del sistema circulatorio	2.409	1	1	0	2	2	7	4	9	20	28
10. Enfermedades del sistema respiratorio	29.692	200	90	29	35	92	120	122	161	193	312
Neumonía e influenza	15.402	79	43	16	18	51	66	62	91	118	188

CUADRO 23: DEFUNCIONES POR GRUPO DE EDAD Y SEXO, SEGUN GRUPO DE CAUSAS SELECCIONADAS.
REPUBLICA ARGENTINA - AÑO 2019. Continuación.

VARONES

GRUPO DE CAUSAS DE MUERTE	GRUPO DE EDAD									
	45 a 49	50 a 54	55 a 59	60 a 64	65 a 69	70 a 74	75 a 79	80 a 84	85 y más	Sin esp.
- Próstata	3	18	85	213	413	595	648	771	918	14
- Riñón y otros órganos urinarios, excepto vejiga	48	74	151	194	238	253	316	360	102	10
- Vejiga urinaria	10	18	45	96	144	175	207	243	209	5
- Encéfalo y o/partes del sistema nervioso central	47	71	69	101	123	97	128	141	41	1
- Linfoma no Hodgkin	42	45	67	77	101	118	131	147	62	3
- Leucemias	25	36	60	86	90	123	138	157	103	4
- Tumor maligno de sitios no especificados	45	93	139	245	295	306	389	446	211	22
- Los demás tumores malignos	161	229	382	493	577	563	717	808	353	17
Carcinoma en situ, tumores benignos y de comp. incierto o desconocido	53	70	118	157	191	231	266	303	160	9
3. Diabetes mellitus	98	213	392	539	800	835	1.039	1.199	542	19
4. Def.de la nutrición y anemias nutricionales	1	8	12	19	26	37	41	48	122	3
5. Trastornos metabólicos	13	15	22	44	67	107	109	128	298	9
6. Meningitis	17	10	21	17	25	13	19	20	4	0
7. Enfermedad de Alzheimer	1	0	0	13	22	37	38	45	165	1
8. Trast. mentales y del comportamiento	24	50	44	71	104	121	136	156	445	1
Síndrome de dependencia del alcohol	21	37	31	55	61	36	57	62	9	0
Otros trastornos mentales y del comportamiento	3	13	13	16	43	85	79	94	436	1
9. Enfermedades del sistema circulatorio	1.102	1.720	2.781	4.155	5.673	6.604	7.747	8.911	10.287	301
Enfermedades hipertensivas	37	82	145	219	319	442	488	569	883	14
Enfermedades isquémicas del corazón	361	629	989	1.381	1.769	1.804	2.258	2.573	2.043	85
Insuficiencia cardíaca	188	243	427	658	1.103	1.309	1.496	1.737	3.025	93
Compl.y descripc.mal definidas de enf. cardíaca	23	27	45	74	85	89	110	126	166	3
Las demás enfermedades del corazón	211	293	489	755	1.017	1.273	1.448	1.669	1.935	45
Enfermedades cerebrovasculares	239	368	538	900	1.111	1.313	1.541	1.768	1.620	51
Aterosclerosis	2	4	2	7	9	22	17	30	47	1
Las demás enfermedades del sistema circulatorio	41	74	146	161	260	352	353	371	568	9
10. Enfermedades del sistema respiratorio	437	655	1.091	1.782	2.844	3.885	4.460	4.751	8.221	212
Neumonía e influenza	259	351	539	855	1.222	1.800	2.203	2.506	4.818	117

CUADRO 23: DEFUNCIONES POR GRUPO DE EDAD Y SEXO, SEGUN GRUPO DE CAUSAS SELECCIONADAS.

REPUBLICA ARGENTINA - AÑO 2019. Continuación.

VARONES

GRUPO DE CAUSAS DE MUERTE	TOTAL	GRUPO DE EDAD									
		Menores de 1	1 a 4	5 a 9	10 a 14	15 a 19	20 a 24	25 a 29	30 a 34	35 a 39	40 a 44
Bronquitis y bronquiolitis agudas	57	22	4	0	0	0	0	2	0	0	0
Las demás infecciones respiratorias agudas	487	5	2	0	0	1	3	1	2	2	5
Enfermedades crónicas de las vías respiratorias inferiores	3.965	1	5	4	6	3	5	5	10	10	14
Neumonitis debidas a sólidos y líquidos	1.437	56	18	1	1	5	12	11	15	14	17
Insuficiencia respiratoria no clasificada en otra parte	4.785	11	3	5	1	12	13	18	22	19	41
Las demás enfermedades del sistema respiratorio	3.559	26	15	3	9	20	21	23	21	30	47
11. Apendicitis, hernia de la cavidad abdominal y obstrucción intestinal	738	4	1	1	0	2	2	3	5	9	10
12. Enfermedades del hígado	3.943	2	2	1	4	5	10	18	31	71	152
Ciertas enf. crónicas del hígado y cirrosis	3.059	0	0	1	1	2	5	10	24	52	116
Las demás enfermedades del hígado	884	2	2	0	3	3	5	8	7	19	36
13. Enfermedades del sistema urinario	6.426	9	6	3	4	8	16	13	19	49	65
Nefritis y nefrosis	4.692	7	2	2	3	7	13	8	17	34	58
Las demás enfermedades del sistema urinario	1.734	2	4	1	1	1	3	5	2	15	7
14. Embarazo, parto y puerperio	0	0	0	0	0	0	0	0	0	0	0
15. Ciertas afecciones originadas en el período perinatal	1.686	1.684	2	0	0	0	0	0	0	0	0
16. Malformaciones congénitas, deformidades y anomalías cromosómicas	1.117	867	84	32	15	14	15	11	16	3	7
17. Causas externas	13.460	79	166	84	188	1.060	1.730	1.475	1.215	1.047	887
Accidentes de tráfico de vehículo de motor	2.613	7	30	21	44	223	421	342	263	259	209
Otros accidentes de transporte, inclusive secuelas	153	0	2	3	2	10	17	14	19	10	12
Ahogamiento y sumersión accidentales	264	2	43	8	19	26	29	26	8	22	16
Accidentes no especificados	1.518	2	13	14	13	89	137	110	103	77	66
Otras causas externas de traumatismos accidentales, inclusive secuelas	1.142	47	40	21	28	46	80	74	77	79	84
Suicidios, inclusive secuelas	2.714	0	0	0	39	293	401	343	269	200	176
Agresiones, inclusive secuelas	1.322	3	4	5	10	137	242	207	166	135	100
Eventos intención no determinada, incl. secuelas	3.259	13	30	11	33	230	397	355	304	257	217
Complicaciones de la atención médica y quirúrgica	460	4	4	1	0	4	3	4	4	8	7
Las demás causas externas	15	1	0	0	0	2	3	0	2	0	0
18. Demás causas definidas	8.658	59	94	59	47	96	109	128	102	137	228
B. MAL DEFINIDAS Y DESCONOCIDAS	11.624	187	47	20	19	63	101	104	134	159	241

CUADRO 23: DEFUNCIONES POR GRUPO DE EDAD Y SEXO, SEGUN GRUPO DE CAUSAS SELECCIONADAS.

REPUBLICA ARGENTINA - AÑO 2019. Continuación.

VARONES

GRUPO DE CAUSAS DE MUERTE	GRUPO DE EDAD									
	45 a 49	50 a 54	55 a 59	60 a 64	65 a 69	70 a 74	75 a 79	80 a 84	85 y más	Sin esp.
Bronquitis y bronquiolitis agudas	0	1	1	2	4	0	2	5	14	0
Las demás infecciones respiratorias agudas	4	8	16	28	38	70	69	74	159	0
Enfermedades crónicas de las vías respiratorias inferiores	31	70	172	323	570	692	695	636	695	18
Neumonitis debidas a sólidos y líquidos	18	29	36	61	87	135	176	227	510	8
Insuficiencia respiratoria no clasificada en otra parte	47	96	176	279	534	710	811	738	1.205	44
Las demás enfermedades del sistema respiratorio	78	100	151	234	389	478	504	565	820	25
11. Apendicitis, hernia de la cavidad abdominal y obstrucción intestinal	8	15	30	39	82	98	120	133	170	6
12. Enfermedades del hígado	238	396	520	634	676	524	301	201	121	36
Ciertas enf. crónicas del hígado y cirrosis	199	309	415	507	528	399	237	146	84	24
Las demás enfermedades del hígado	39	87	105	127	148	125	64	55	37	12
13. Enfermedades del sistema urinario	116	154	262	440	638	880	965	1.031	1.711	37
Nefritis y nefrosis	102	130	217	361	505	648	693	721	1.138	26
Las demás enfermedades del sistema urinario	14	24	45	79	133	232	272	310	573	11
14. Embarazo, parto y puerperio	0	0	0	0	0	0	0	0	0	0
15. Ciertas afecciones originadas en el período perinatal	0	0	0	0	0	0	0	0	0	0
16. Malformaciones congénitas, deformidades y anomalías cromosómicas	6	4	9	14	9	2	4	1	3	1
17. Causas externas	730	657	652	708	639	535	517	395	491	205
Accidentes de tráfico de vehículo de motor	153	133	111	122	99	66	55	26	17	12
Otros accidentes de transporte, inclusive secuelas	15	11	11	10	6	4	2	4	1	0
Ahogamiento y sumersión accidentales	16	8	3	10	9	12	3	2	2	0
Accidentes no especificados	84	67	70	90	102	77	96	92	200	16
Otras causas externas de traumatismos accidentales, inclusive secuelas	53	49	65	70	68	59	59	58	67	18
Suicidios, inclusive secuelas	145	159	135	132	106	93	86	63	40	34
Agresiones, inclusive secuelas	58	58	34	42	30	17	21	13	10	30
Eventos intención no determinada, incl. secuelas	190	153	183	182	155	138	124	92	101	94
Complicaciones de la atención médica y quirúrgica	16	18	39	50	63	67	70	44	53	1
Las demás causas externas	0	1	1	0	1	2	1	1	0	0
18. Demás causas definidas	269	357	533	738	934	1.072	1.135	1.058	1.459	44
B. MAL DEFINIDAS Y DESCONOCIDAS	333	414	681	895	1.341	1.497	1.524	1.479	2.325	60

CUADRO 23: DEFUNCIONES POR GRUPO DE EDAD Y SEXO, SEGUN GRUPO DE CAUSAS SELECCIONADAS.

REPUBLICA ARGENTINA - AÑO 2019

MUJERES

GRUPO DE CAUSAS DE MUERTE	TOTAL	GRUPO DE EDAD									
		Menores de 1	1 a 4	5 a 9	10 a 14	15 a 19	20 a 24	25 a 29	30 a 34	35 a 39	40 a 44
TODAS LAS CAUSAS	166.285	2.489	510	253	361	663	809	1.000	1.254	1.707	2.424
A. TOTAL CAUSAS DEFINIDAS	154.779	2.364	455	242	346	636	773	961	1.193	1.629	2.326
1. Enfermedades infecciosas y parasitarias	7.280	73	39	9	12	25	48	64	81	105	134
Enfermedades infecciosas intestinales	300	21	3	1	0	0	1	2	2	2	5
Tuberculosis inclusive secuelas	209	2	1	0	2	2	9	10	9	14	9
Tétanos	1	0	0	0	0	0	0	0	0	0	0
Septicemias	5.887	25	24	4	7	17	16	23	20	34	50
Infección meningocócica	1	1	0	0	0	0	0	0	0	0	0
Meningitis viral	2	0	0	0	0	0	0	0	0	0	0
Dengue	0	0	0	0	0	0	0	0	0	0	0
Sarampión	0	0	0	0	0	0	0	0	0	0	0
Rubéola	0	0	0	0	0	0	0	0	0	0	0
Hepatitis viral	60	0	0	0	0	1	0	0	0	1	1
Enf. por virus de la inmunodeficiencia humana	419	1	3	1	1	2	20	28	39	48	66
Tripanosomiasis (Enfermedad de Chagas)	144	0	0	0	0	0	1	0	0	2	0
Las demás enf. infecciosas y parasitarias	257	23	8	3	2	3	1	1	11	4	3
2. Tumores	31.605	12	42	56	56	72	109	192	404	705	1.029
Tumores Malignos	30.252	8	36	47	50	65	98	187	382	683	1.000
- Esófago	542	0	0	0	0	0	2	0	2	6	9
- Estómago	1.016	0	0	1	1	1	2	5	9	26	23
- Colon, recto, de la porción rectosigmoidea y ano	3557	0	0	0	0	2	3	13	25	45	73
- Hígado y de las vías biliares intrahepáticas	799	0	0	0	0	1	2	1	2	10	18
- Vesícula biliar y otras partes de las vías biliares	744	0	0	0	0	0	0	0	1	14	19
- Páncreas	2.304	0	0	0	0	0	0	2	9	15	24
- Tráquea, de los bronquios y del pulmón	3.280	0	1	0	0	1	1	7	14	29	49
- Mama	5.900	0	0	0	0	1	10	25	76	158	263
- Útero	3.057	0	0	0	0	2	13	67	138	233	271
- Ovario	1.227	0	0	0	0	4	6	6	13	30	31

CUADRO 23: DEFUNCIONES POR GRUPO DE EDAD Y SEXO, SEGUN GRUPO DE CAUSAS SELECCIONADAS.

REPUBLICA ARGENTINA - AÑO 2019. Continuación

MUJERES

GRUPO DE CAUSAS DE MUERTE	GRUPO DE EDAD									
	45 a 49	50 a 54	55 a 59	60 a 64	65 a 69	70 a 74	75 a 79	80 a 84	85 y más	Sin esp.
TODAS LAS CAUSAS	3.051	4.115	6.230	8.888	12.121	15.874	19.344	24.239	60.127	826
A. TOTAL CAUSAS DEFINIDAS	2.902	3.917	5.942	8.395	11.369	14.861	18.055	22.473	55.154	786
1. Enfermedades infecciosas y parasitarias	173	196	263	372	526	746	889	1.079	2.406	40
Enfermedades infecciosas intestinales	0	3	5	10	20	25	29	40	131	0
Tuberculosis inclusive secuelas	17	14	14	16	14	17	20	19	18	2
Tétanos	0	0	0	0	0	0	0	1	0	0
Septicemias	68	104	177	301	438	649	781	956	2.158	35
Infección meningocócica	0	0	0	0	0	0	0	0	0	0
Meningitis viral	1	1	0	0	0	0	0	0	0	0
Dengue	0	0	0	0	0	0	0	0	0	0
Sarampión	0	0	0	0	0	0	0	0	0	0
Rubéola	0	0	0	0	0	0	0	0	0	0
Hepatitis viral	4	6	5	5	6	7	13	8	3	0
Enf. por virus de la inmunodeficiencia humana	70	49	37	16	17	6	6	3	3	3
Tripanosomiasis (Enfermedad de Chagas)	2	11	15	9	15	18	18	20	33	0
Las demás enf. infecciosas y parasitarias	11	8	10	15	16	24	22	32	60	0
2. Tumores	1.294	1.753	2.555	3.181	3.816	4.125	3.945	3.501	4.610	148
Tumores Malignos	1.253	1.691	2.463	3.080	3.673	3.963	3.751	3.335	4.343	144
- Esófago	12	18	45	52	66	65	75	66	122	2
- Estómago	39	44	76	103	124	134	138	129	158	3
- Colon, recto, de la porción rectosigmoidea y ano	95	172	254	307	419	458	506	474	694	17
- Hígado y de las vías biliares intrahepáticas	23	28	46	88	108	123	123	111	111	4
- Vesícula biliar y otras partes de las vías biliares	37	43	74	73	92	109	97	70	109	6
- Páncreas	32	81	161	225	271	362	349	337	430	6
- Tráquea, de los bronquios y del pulmón	76	156	301	491	546	535	435	328	296	14
- Mama	348	444	531	599	650	705	647	563	854	26
- Útero	268	289	292	284	285	282	229	197	189	18
- Ovario	73	78	139	154	171	163	153	91	112	3

CUADRO 23: DEFUNCIONES POR GRUPO DE EDAD Y SEXO, SEGUN GRUPO DE CAUSAS SELECCIONADAS.

REPUBLICA ARGENTINA - AÑO 2019. Continuación

MUJERES

GRUPO DE CAUSAS DE MUERTE	TOTAL	GRUPO DE EDAD									
		Menores de 1	1 a 4	5 a 9	10 a 14	15 a 19	20 a 24	25 a 29	30 a 34	35 a 39	40 a 44
- Próstata	0	0	0	0	0	0	0	0	0	0	0
- Riñón y otros órganos urinarios, excepto vejiga	685	0	0	2	1	2	3	3	7	5	8
- Vejiga urinaria	339	0	0	0	0	0	0	0	0	0	8
- Encéfalo y o/partes del sistema nervioso central	665	2	10	8	10	10	9	13	17	18	19
- Linfoma no Hodgkin	589	0	1	0	0	0	6	12	11	12	11
- Leucemias	825	4	11	20	22	17	16	7	19	22	36
- Tumor maligno de sitios no especificados	2.000	0	0	0	5	2	7	3	17	24	42
- Los demás tumores malignos	2.723	2	13	16	11	22	18	23	22	36	96
Carcinoma en situ, tumores benignos y de comp. incierto o desconocido	1.353	4	6	9	6	7	11	5	22	22	29
3. Diabetes mellitus	4.253	0	1	3	6	3	14	14	16	25	48
4. Def.de la nutrición y anemias nutricionales	471	1	2	0	1	2	1	1	1	1	4
5. Trastornos metabólicos	1.368	12	9	4	11	7	5	8	0	8	10
6. Meningitis	153	9	3	1	4	2	3	2	6	6	6
7. Enfermedad de Alzheimer	1.020	0	0	0	0	0	0	0	0	0	0
8. Trast. mentales y del comportamiento	1.885	0	1	1	1	4	1	3	1	2	4
Síndrome de dependencia del alcohol	33	0	0	0	0	0	0	1	0	1	0
Otros trastornos mentales y del comportamiento	1.852	0	1	1	1	4	1	2	1	1	4
9. Enfermedades del sistema circulatorio	48.530	22	22	16	17	31	59	91	121	195	364
Enfermedades hipertensivas	4.111	0	0	1	1	1	0	2	3	7	11
Enfermedades isquémicas del corazón	8.976	0	0	0	0	2	4	17	16	35	72
Insuficiencia cardíaca	13.056	7	5	4	2	8	13	11	10	21	49
Compl.y descripc.mal definidas de enf. cardíaca	709	2	3	1	1	1	1	3	6	3	6
Las demás enfermedades del corazón	9.589	12	8	5	9	10	25	25	33	55	93
Enfermedades cerebrovasculares	9.526	1	5	4	3	9	14	27	44	60	119
Aterosclerosis	217	0	0	0	0	0	0	0	0	0	0
Las demás enfermedades del sistema circulatorio	2.346	0	1	1	1	0	2	6	9	14	14
10. Enfermedades del sistema respiratorio	32.049	175	81	24	31	52	70	101	108	135	204
Neumonía e influenza	17.040	57	41	15	15	30	48	63	61	75	112

CUADRO 23: DEFUNCIONES POR GRUPO DE EDAD Y SEXO, SEGUN GRUPO DE CAUSAS SELECCIONADAS.

REPUBLICA ARGENTINA - AÑO 2019. Continuación

MUJERES

GRUPO DE CAUSAS DE MUERTE	GRUPO DE EDAD									
	45 a 49	50 a 54	55 a 59	60 a 64	65 a 69	70 a 74	75 a 79	80 a 84	85 y más	Sin esp.
- Próstata	0	0	0	0	0	0	0	0	0	0
- Riñón y otros órganos urinarios, excepto vejiga	31	19	57	77	91	86	99	85	104	5
- Vejiga urinaria	5	10	12	22	40	43	45	64	87	3
- Encéfalo y o/partes del sistema nervioso central	28	40	64	72	79	105	57	48	55	1
- Linfoma no Hodgkin	16	28	32	55	73	87	89	85	69	2
- Leucemias	32	36	37	51	79	100	84	96	130	6
- Tumor maligno de sitios no especificados	58	87	139	187	237	260	274	271	372	15
- Los demás tumores malignos	80	118	203	240	342	346	351	320	451	13
Carcinoma en situ, tumores benignos y de comp. incierto o desconocido	41	62	92	101	143	162	194	166	267	4
3. Diabetes mellitus	89	151	225	325	483	541	669	667	958	15
4. Def.de la nutrición y anemias nutricionales	4	2	2	8	19	31	44	90	256	1
5. Trastornos metabólicos	6	6	18	30	41	75	157	207	747	7
6. Meningitis	5	6	10	13	20	21	13	10	12	1
7. Enfermedad de Alzheimer	0	0	3	12	23	56	106	213	605	2
8. Trast. mentales y del comportamiento	4	12	16	27	33	97	158	330	1.188	2
Síndrome de dependencia del alcohol	2	4	7	7	5	5	0	0	1	0
Otros trastornos mentales y del comportamiento	2	8	9	20	28	92	158	330	1.187	2
9. Enfermedades del sistema circulatorio	514	766	1.190	1.935	2.909	4.383	5.897	7.890	21.854	254
Enfermedades hipertensivas	24	42	62	126	190	292	464	698	2.156	31
Enfermedades isquémicas del corazón	93	167	285	470	677	1.012	1.153	1.410	3.523	40
Insuficiencia cardíaca	79	113	193	376	554	928	1.388	2.109	7.103	83
Compl.y descripc.mal definidas de enf. cardíaca	7	11	20	31	48	55	76	132	301	1
Las demás enfermedades del corazón	108	163	241	385	619	908	1.197	1.542	4.114	37
Enfermedades cerebrovasculares	179	223	323	468	676	981	1.318	1.612	3.407	53
Aterosclerosis	1	0	0	0	6	17	17	32	143	1
Las demás enfermedades del sistema circulatorio	23	47	66	79	139	190	284	355	1.107	8
10. Enfermedades del sistema respiratorio	263	362	700	1.214	1.873	2.683	3.535	5.243	15.027	168
Neumonía e influenza	122	194	312	541	809	1.196	1.727	2.817	8.731	74

CUADRO 23: DEFUNCIONES POR GRUPO DE EDAD Y SEXO, SEGUN GRUPO DE CAUSAS SELECCIONADAS.

REPUBLICA ARGENTINA - AÑO 2019. Continuación

MUJERES

GRUPO DE CAUSAS DE MUERTE	TOTAL	GRUPO DE EDAD									
		Menores de 1	1 a 4	5 a 9	10 a 14	15 a 19	20 a 24	25 a 29	30 a 34	35 a 39	40 a 44
Bronquitis y bronquiolitis agudas	77	29	3	0	0	0	0	0	0	0	0
Las demás infecciones respiratorias agudas	572	5	0	0	0	0	1	1	5	4	6
Enfermedades crónicas de las vías respiratorias inferiores	2.778	0	0	2	3	1	2	7	5	10	19
Neumonitis debidas a sólidos y líquidos	1.779	53	13	2	5	8	4	5	11	5	6
Insuficiencia respiratoria no clasificada en otra parte	5.925	8	6	1	2	5	7	15	7	21	26
Las demás enfermedades del sistema respiratorio	3.878	23	18	4	6	8	8	10	19	20	35
11. Apendicitis, hernia de la cavidad abdominal y obstrucción intestinal	1.046	4	0	0	1	2	4	6	4	3	6
12. Enfermedades del hígado	1.451	1	2	2	2	9	7	16	16	22	38
Ciertas enf. crónicas del hígado y cirrosis	924	0	1	0	1	3	2	4	10	10	22
Las demás enfermedades del hígado	527	1	1	2	1	6	5	12	6	12	16
13. Enfermedades del sistema urinario	7.213	4	8	1	7	11	12	26	29	44	71
Nefritis y nefrosis	4.187	3	6	1	7	8	8	19	23	32	59
Las demás enfermedades del sistema urinario	3.026	1	2	0	0	3	4	7	6	12	12
14. Embarazo, parto y puerperio	231	0	0	0	1	28	43	47	51	47	13
15. Ciertas afecciones originadas en el período perinatal	1.196	1.195	1	0	0	0	0	0	0	0	0
16. Malformaciones congénitas, deformidades y anomalías cromosómicas	955	742	76	20	21	9	11	12	6	4	7
17. Causas externas	4.760	58	106	58	106	311	307	293	253	213	220
Accidentes de tráfico de vehículo de motor	751	4	18	21	22	66	82	72	64	48	43
Otros accidentes de transporte, inclusive secuelas	29	1	3	0	1	2	3	3	1	2	1
Ahogamiento y sumersión accidentales	46	1	18	4	2	4	2	2	0	1	1
Accidentes no especificados	1.077	1	7	2	6	22	19	20	8	27	20
Otras causas externas de traumatismos accidentales, inclusive secuelas	536	34	31	11	12	15	21	17	15	18	23
Suicidios, inclusive secuelas	578	0	0	0	27	99	74	66	50	40	40
Agresiones, inclusive secuelas	285	4	8	5	7	25	33	32	21	15	24
Eventos intención no determinada, incl. secuelas	1.024	9	18	12	28	77	73	73	91	56	62
Complicaciones de la atención médica y quirúrgica	427	2	3	3	1	1	0	7	3	5	6
Las demás causas externas	7	2	0	0	0	0	0	1	0	1	0
18. Demás causas definidas	9.313	56	62	47	69	68	79	85	96	114	168
B. MAL DEFINIDAS Y DESCONOCIDAS	11.506	125	55	11	15	27	36	39	61	78	98

CUADRO 23: DEFUNCIONES POR GRUPO DE EDAD Y SEXO, SEGUN GRUPO DE CAUSAS SELECCIONADAS.

REPUBLICA ARGENTINA - AÑO 2019. Continuación

MUJERES

GRUPO DE CAUSAS DE MUERTE	GRUPO DE EDAD									
	45 a 49	50 a 54	55 a 59	60 a 64	65 a 69	70 a 74	75 a 79	80 a 84	85 y más	Sin esp.
Bronquitis y bronquiolitis agudas	0	0	1	1	3	3	1	8	28	0
Las demás infecciones respiratorias agudas	2	4	7	14	34	56	59	104	270	0
Enfermedades crónicas de las vías respiratorias inferiores	22	48	131	241	312	394	424	419	723	15
Neumonitis debidas a sólidos y líquidos	15	13	16	47	46	93	171	290	972	4
Insuficiencia respiratoria no clasificada en otra parte	55	59	136	231	396	554	680	1.005	2.657	54
Las demás enfermedades del sistema respiratorio	47	44	97	139	273	387	473	600	1.646	21
11. Apendicitis, hernia de la cavidad abdominal y obstrucción intestinal	15	24	23	44	49	84	124	190	456	7
12. Enfermedades del hígado	49	83	143	181	221	201	184	122	139	13
Ciertas enf. crónicas del hígado y cirrosis	31	54	102	128	147	122	126	78	75	8
Las demás enfermedades del hígado	18	29	41	53	74	79	58	44	64	5
13. Enfermedades del sistema urinario	85	109	211	305	435	650	920	1.184	3.067	34
Nefritis y nefrosis	60	80	156	211	309	422	569	636	1.561	17
Las demás enfermedades del sistema urinario	25	29	55	94	126	228	351	548	1.506	17
14. Embarazo, parto y puerperio	1	0	0	0	0	0	0	0	0	0
15. Ciertas afecciones originadas en el período perinatal	0	0	0	0	0	0	0	0	0	0
16. Malformaciones congénitas, deformidades y anomalías cromosómicas	4	3	11	7	5	6	2	2	7	0
17. Causas externas	195	213	182	212	200	247	320	352	870	44
Accidentes de tráfico de vehículo de motor	48	43	48	50	32	30	26	13	19	2
Otros accidentes de transporte, inclusive secuelas	1	2	1	2	1	0	2	3	0	0
Ahogamiento y sumersión accidentales	1	1	0	2	0	0	5	1	1	0
Accidentes no especificados	16	11	20	35	41	53	90	159	508	12
Otras causas externas de traumatismos accidentales, inclusive secuelas	13	26	23	22	21	21	45	45	117	6
Suicidios, inclusive secuelas	34	38	25	17	23	19	12	8	2	4
Agresiones, inclusive secuelas	20	22	9	11	9	12	11	10	6	1
Eventos intención no determinada, incl. secuelas	52	61	38	48	37	57	57	55	102	18
Complicaciones de la atención médica y quirúrgica	9	9	18	25	36	55	71	58	114	1
Las demás causas externas	1	0	0	0	0	0	1	0	1	0
18. Demás causas definidas	201	231	390	529	716	915	1.092	1.393	2.952	50
B. MAL DEFINIDAS Y DESCONOCIDAS	149	198	288	493	752	1.013	1.289	1.766	4.973	40

CUADRO 24: DEFUNCIONES, MORTALIDAD PROPORCIONAL Y TASA DE MORTALIDAD (CADA 100.000 HABITANTES) DE LAS PRINCIPALES CAUSAS DE DEFUNCION SEGUN GRUPO DE EDAD Y SEXO. REPUBLICA ARGENTINA - AÑO 2019

AGRUPAMIENTO DE CAUSAS DE DEFUNCION	AMBOS SEXOS			VARONES			MUJERES		
	Cantidad de	Mortalidad	Tasa	Cantidad de	Mortalidad	Tasa	Cantidad de	Mortalidad	Tasa
	muertes	proporcion	mortalidad	muertes	proporcion	mortalidad	muertes	proporcion	mortalidad
	(%)	(c/100.000)	(%)	(c/100.000)	(%)	(c/100.000)	(%)	(c/100.000)	
Todas las edades									
Todas las causas	341,728	-	760.4	174,243	-	790.2	166,285	-	726.5
Todas las causas bien definidas	318,477	100.0	708.7	162,619	100.0	737.5	154,779	100.0	676.2
Enfermedades del corazón	70,285	22.1	156.4	35,133	21.6	159.3	34,917	21.5	152.6
Tumores malignos	62,163	19.5	138.3	31,703	19.5	143.8	30,252	18.6	132.2
Neumonía e influenza	32,541	10.2	72.4	15,402	9.5	69.8	17,040	10.5	74.4
Enfermedades cerebrovasculares	18,975	6.0	42.2	9,379	5.8	42.5	9,526	5.9	41.6
Septicemias	11,125	3.5	24.8	5,199	3.2	23.6	5,887	3.6	25.7
De 0 a 4 años									
Todas las causas	6,897	-	185.1	3,885	-	202.6	2,999	-	165.8
Todas las causas bien definidas	6,483	100.0	174.0	3,651	100.0	190.4	2,819	100.0	155.8
Afecciones perinatales	2,883	44.5	77.4	1,686	46.2	87.9	1,196	42.4	66.1
Malformaciones congénitas	1,776	27.4	47.7	951	26.0	49.6	818	29.0	45.2
Accidentes	307	4.7	8.2	186	5.1	9.7	118	4.2	6.5
Neumonía e influenza	221	3.4	5.9	122	3.3	6.4	98	3.5	5.4
Neumonitis	140	2.2	3.8	74	2.0	3.9	66	2.3	3.6
De 5 a 14 años									
Todas las causas	1,398	-	19.2	780	-	14.3	614	-	11.5
Todas las causas bien definidas	1,333	100.0	18.3	741	100.0	13.5	588	100.0	11.0
Accidentes	255	19.1	3.5	173	23.3	3.2	81	13.8	1.5
Tumores malignos	236	17.7	3.2	138	18.6	2.5	97	16.5	1.8
Malformaciones congénitas	89	6.7	1.2	47	6.3	0.9	41	7.0	0.8
Lesiones autoinfligidas	66	5.0	0.9	39	5.3	0.7	27	4.6	0.5
Neumonía e influenza	64	4.8	0.9	34	4.6	0.6	30	5.1	0.6
De 15 a 24 años									
Todas las causas	5,501	-	77.9	4,016	-	75.2	1,472	-	28.0
Todas las causas bien definidas	5,273	100.0	74.7	3,852	100.0	72.1	1,409	100.0	26.8
Accidentes	1,315	24.9	18.6	1,078	28.0	20.2	236	16.7	4.5
Lesiones autoinfligidas	868	16.5	12.3	694	18.0	13.0	173	12.3	3.3
Agresiones	437	8.3	6.2	379	9.8	7.1	58	4.1	1.1
Tumores malignos	408	7.7	5.8	244	6.3	4.6	163	11.6	3.1
Neumonía e influenza	197	3.7	2.8	117	3.0	2.2	78	5.5	1.5
De 25 a 34 años									
Todas las causas	6,932	-	101.8	4,658	-	92.1	2,254	-	44.7
Todas las causas bien definidas	6,594	100.0	96.8	4,420	100.0	87.4	2,154	100.0	42.7
Accidentes	1,239	18.8	18.2	1,036	23.4	20.5	202	9.4	4.0
Tumores malignos	954	14.5	14.0	384	8.7	7.6	569	26.4	11.3
Lesiones autoinfligidas	730	11.1	10.7	612	13.8	12.1	116	5.4	2.3
Agresiones	427	6.5	6.3	373	8.4	7.4	53	2.5	1.1
Enfermedades del corazón	397	6.0	5.8	273	6.2	5.4	123	5.7	2.4
De 35 a 44 años									
Todas las causas	10,282	-	166.7	6,128	-	133.7	4,131	-	89.6
Todas las causas bien definidas	9,703	100.0	157.3	5,728	100.0	125.0	3,955	100.0	85.7
Tumores malignos	2,481	25.6	40.2	793	13.8	17.3	1,683	42.6	36.5
Enfermedades del corazón	1,119	11.5	18.1	776	13.5	16.9	339	8.6	7.3
Accidentes	1,018	10.5	16.5	834	14.6	18.2	184	4.7	4.0
Neumonía e influenza	493	5.1	8.0	306	5.3	6.7	187	4.7	4.1
Lesiones autoinfligidas	456	4.7	7.4	376	6.6	8.2	80	2.0	1.7

CUADRO 24: DEFUNCIONES, MORTALIDAD PROPORCIONAL Y TASA DE MORTALIDAD (CADA 100.000 HABITANTES) DE LAS PRINCIPALES CAUSAS DE DEFUNCION SEGUN GRUPO DE EDAD Y SEXO. REPUBLICA ARGENTINA - AÑO 2019. Continuación

AGRUPAMIENTO DE CAUSAS DE DEFUNCION	AMBOS SEXOS		VARONES		MUJERES				
	Cantidad de	Tasa	Cantidad de	Tasa	Cantidad de	Tasa			
	muer	proporcion	muer	proporcion	muer	proporcion			
	tes	mortalidad	tes	mortalidad	tes	mortalidad			
	(%)	(c/100.000)	(%)	(c/100.000)	(%)	(c/100.000)			
De 45 a 54 años									
Todas las causas	18,275	-	379.0	11,052	-	315.4	7,166	-	201.3
Todas las causas bien definidas	17,174	100.0	356.2	10,305	100.0	294.1	6,819	100.0	191.6
Tumores malignos	5,163	30.1	107.1	2,210	21.4	63.1	2,944	43.2	82.7
Enfermedades del corazón	2,803	16.3	58.1	2,032	19.7	58.0	763	11.2	21.4
Enfermedades cerebrovasculares	1,013	5.9	21.0	607	5.9	17.3	402	5.9	11.3
Neumonía e influenza	931	5.4	19.3	610	5.9	17.4	316	4.6	8.9
Accidentes	755	4.4	15.7	589	5.7	16.8	162	2.4	4.6
De 55 a 64 años									
Todas las causas	39,818	-	1,004.4	24,562	-	853.5	15,118	-	509.7
Todas las causas bien definidas	37,447	100.0	944.6	22,986	100.0	798.8	14,337	100.0	483.4
Tumores malignos	11,777	31.4	297.1	6,195	27.0	215.3	5,543	38.7	186.9
Enfermedades del corazón	7,113	19.0	179.4	4,993	21.7	173.5	2,098	14.6	70.7
Neumonía e influenza	2,254	6.0	56.9	1,394	6.1	48.4	853	5.9	28.8
Enfermedades cerebrovasculares	2,239	6.0	56.5	1,438	6.3	50.0	791	5.5	26.7
Diabetes mellitus	1,487	4.0	37.5	931	4.1	32.4	550	3.8	18.5
De 65 a 74 años									
Todas las causas	70,471	-	2,394.8	42,213	-	2,051.7	27,995	-	1,274.4
Todas las causas bien definidas	65,837	100.0	2,237.3	39,375	100.0	1,913.8	26,230	100.0	1,194.1
Tumores malignos	17,660	26.8	600.1	9,968	25.3	484.5	7,636	29.1	347.6
Enfermedades del corazón	14,002	21.3	475.8	8,863	22.5	430.8	5,074	19.3	231.0
Neumonía e influenza	5,042	7.7	171.3	3,022	7.7	146.9	2,005	7.6	91.3
Enfermedades cerebrovasculares	4,092	6.2	139.1	2,424	6.2	117.8	1,657	6.3	75.4
Diabetes mellitus	2,669	4.1	90.7	1,635	4.2	79.5	1,024	3.9	46.6
De 75 a 84 años									
Todas las causas	88,607	-	5,633.6	44,725	-	4,412.5	43,583	-	3,671.9
Todas las causas bien definidas	82,529	100.0	5,247.1	41,722	100.0	4,116.2	40,528	100.0	3,414.5
Enfermedades del corazón	19,834	24.0	1,261.0	10,050	24.1	991.5	9,730	24.0	819.8
Tumores malignos	15,309	18.5	973.3	8,166	19.6	805.6	7,086	17.5	597.0
Neumonía e influenza	9,282	11.2	590.1	4,709	11.3	464.6	4,544	11.2	382.8
Enfermedades cerebrovasculares	5,814	7.0	369.7	2,860	6.9	282.2	2,930	7.2	246.9
Septicemias	3,309	4.0	210.4	1,555	3.7	153.4	1,737	4.3	146.3
De 85 y más años									
Todas las causas	91,537	-	15,555.2	31,089	-	17,765.5	60,127	-	14,542.0
Todas las causas bien definidas	84,204	100.0	14,309.1	28,764	100.0	16,436.9	55,154	100.0	13,339.3
Enfermedades del corazón	24,285	28.8	4,126.8	7,730	26.9	4,417.2	16,483	29.9	3,986.5
Neumonía e influenza	13,586	16.1	2,308.7	4,818	16.8	2,753.2	8,731	15.8	2,111.6
Tumores malignos	7,749	9.2	1,316.8	3,375	11.7	1,928.6	4,343	7.9	1,050.4
Enfermedades cerebrovasculares	5,046	6.0	857.5	1,620	5.6	925.7	3,407	6.2	824.0
Septicemias	3,242	3.9	550.9	1,074	3.7	613.7	2,158	3.9	521.9

NOTAS:

Las principales causas de muerte se ordenan según su frecuencia en ambos sexos. La mortalidad proporcional se calcula sobre el total de defunciones con causas bien definidas.

CUADRO 25: DEFUNCIONES SEGUN GRUPO DE EDAD, POR GRUPO DE CAUSA DE DEFUNCION (LISTA BASICA) Y SEXO. REPUBLICA ARGENTINA - AÑO 2019- *AMBOS SEXOS* (Continuación)

GRUPO DE CAUSAS DE DEFUNCIÓN	20 a	25 a	30 a	35 a	40 a	45 a	50 a	55 a	60 a	65 a	70 a	75 a	80 a	85 y más	Sin esp.
TOTAL GENERAL	3.299	3.372	3.560	4.396	5.886	7.642	10633	16284	23534	31853	38618	42494	46113	91.537	2.010
Cólera	0	0	0	0	0	0	0	0	0	0	0	0	0	0	0
Diarrea y gastroenteritis de presunto origen infeccioso	4	1	1	4	6	2	6	4	9	22	40	49	52	146	0
Otras enfermedades infecciosas intestinales e intoxicaciones alimentarias	0	1	1	1	2	2	1	4	9	11	8	12	6	20	0
Tuberculosis respiratoria	19	20	16	36	21	36	38	43	49	54	58	43	29	29	5
Tuberculosis, otras formas	3	5	2	8	8	9	5	4	6	4	3	4	0	5	0
Infección meningocócica	0	0	0	0	0	1	0	0	0	1	1	2	0	0	0
Septicemias	46	51	44	85	131	179	277	402	685	1075	1400	1573	1736	3242	61
Enfermedades estreptocócicas	0	0	0	0	0	0	0	0	0	2	2	3	3	7	0
Tétanos neonatal	0	0	0	0	0	0	0	0	0	0	0	0	0	0	0
Tétanos obstétrico	0	0	0	0	0	0	0	0	0	0	0	0	0	0	0
Tétanos	0	0	0	0	0	0	0	0	0	0	0	0	1	0	0
Difteria	0	0	0	0	0	0	0	0	0	0	0	0	0	0	0
Tos ferina	0	0	0	0	0	0	0	0	0	0	0	0	0	0	0
Otras enfermedades bacterianas	0	3	7	1	3	10	4	9	10	25	9	21	32	65	0
Infección con modo de transmisión predominantemente sexual	0	0	1	0	1	0	1	0	1	2	1	0	0	2	0
Poliomielitis aguda	0	0	0	0	0	0	0	0	0	0	0	0	0	0	0
Infección del sistema nervioso central por Virus Lento	0	0	1	1	1	3	2	1	4	5	5	0	1	0	0
Sarampión	0	0	0	0	0	0	0	0	0	0	0	0	0	0	0
Hepatitis viral	0	3	0	2	7	11	17	11	13	17	18	21	14	6	0
Enfermedad por Virus de Inmunodeficiencia Humana	41	100	111	159	181	187	165	121	76	43	24	20	9	4	10
Fibras virales transmitidas por artrópodos	0	0	0	0	0	0	0	0	1	0	0	0	0	1	0
Otras enfermedades virales	3	1	5	1	1	6	3	4	2	7	6	6	6	8	1
Malaria	0	0	0	0	0	0	0	0	0	0	0	0	0	0	0
Enfermedad de Chagas	2	0	1	3	6	6	24	37	39	53	49	45	39	51	1
Otras enfermedades infecciosas y parasitarias	0	5	8	11	9	15	18	15	14	9	22	26	11	20	0
Tumor maligno del labio, de la cavidad bucal y de la faringe	4	2	7	9	25	25	64	99	116	147	137	108	81	110	4
Tumor maligno del esófago	2	1	6	10	23	37	83	149	205	258	273	234	200	217	11
Tumor maligno del estómago	5	11	17	51	54	107	145	256	337	407	440	420	326	307	15
Tumor maligno del colon	6	21	41	64	109	163	304	426	652	855	973	952	830	992	36
Tumor maligno de la unión rectosigmoidea, recto, ano y conducto anal	0	6	12	18	29	60	59	95	123	144	147	138	125	150	4
Tumor maligno del hígado y de las vías biliares intrahepáticas	7	5	2	17	29	60	90	154	249	289	312	322	208	177	9
Tumor maligno del páncreas	2	5	16	26	50	99	186	367	522	589	753	655	583	610	10
Tumor maligno de la laringe	1	1	4	2	8	12	32	96	114	145	115	92	57	50	5
Tumor maligno de la tráquea, de los bronquios y del pulmón	7	15	28	54	103	189	402	848	1360	1678	1671	1322	887	688	43
Melanoma maligno de la piel	2	6	6	8	26	28	29	43	56	61	58	58	37	60	1
Tumor maligno de la mama	10	25	76	158	266	351	449	540	607	666	717	658	573	864	31

CUADRO 25: DEFUNCIONES SEGUN GRUPO DE EDAD, POR GRUPO DE CAUSA DE DEFUNCION (LISTA BASICA) Y SEXO. REPUBLICA ARGENTINA - AÑO 2019- **AMBOS SEXOS** (Continuación)

GRUPO DE CAUSAS DE DEFUNCIÓN	20 a 24	25 a 29	30 a 34	35 a 39	40 a 44	45 a 49	50 a 54	55 a 59	60 a 64	65 a 69	70 a 74	75 a 79	80 a 84	85 y más	Sin esp.
Tumor maligno del cuello del útero	8	52	98	168	172	171	149	129	112	86	85	51	51	34	7
Tumor maligno del cuerpo del útero	0	0	4	1	14	7	25	47	50	59	59	56	40	38	2
Tumor maligno del útero, parte no especificada	5	15	36	64	85	90	115	116	122	140	138	122	106	117	9
Tumor maligno del ovario	6	6	13	30	31	73	78	139	154	171	163	153	91	112	3
Tumora maligno de la próstata	1	0	0	1	4	3	18	85	213	413	595	721	737	918	14
Tumora maligno del riñón y pelvis renal	7	7	10	16	32	79	90	201	266	326	323	278	229	190	14
Tumor maligno de la vejiga urinaria	0	0	1	4	11	15	28	57	119	186	219	223	225	298	9
Tumor maligno del encéfalo y sistema nervioso central	19	29	32	47	52	70	104	124	166	196	194	124	82	85	2
Enfermedad de Hodgkin	8	3	6	9	11	3	10	12	26	23	19	16	11	8	1
Leucemia	55	30	42	55	78	57	72	97	137	170	223	207	197	235	10
Otros tumores malignos del tejido linfático, órganos hematopoyéticos y tejidos afines	14	27	30	37	52	79	107	164	214	273	322	293	214	196	6
Resto de tumores malignos	77	93	107	148	220	308	438	678	935	1.169	1.273	1.190	1.026	1.293	63
Tumor benigno del encéfalo y de otras partes del sistema nervioso central	1	1	1	1	0	0	0	2	0	1	2	0	0	2	0
Resto de tumores (in situ, benignos, de comportamiento incierto o desconocido)	24	14	32	38	61	94	133	209	258	334	391	412	317	426	13
Anemias	3	10	4	7	11	9	23	26	50	82	106	137	167	398	4
Resto enf de la sangre y org hematopoyéticos y ciertos trastornos mecanismo de inmunidad	5	13	14	16	24	24	29	33	49	40	61	57	46	89	2
Diabetes mellitus	20	25	34	58	119	189	365	621	866	1.285	1.384	1.439	1.267	1.501	35
Desnutrición	4	3	3	3	7	5	7	12	24	32	59	85	149	334	4
Resto de enfermedades endocrinas, nutricionales y metabólicas	21	25	24	28	50	45	48	93	127	148	238	310	393	1.108	18
Trastornos mentales y del comportamiento debidos al uso de alcohol	1	5	4	13	24	23	41	38	62	67	41	29	8	10	0
Resto de trastornos mentales y del comportamiento	5	5	6	5	10	5	21	22	36	73	177	274	533	1.630	3
Meningitis	9	5	13	12	12	22	16	31	30	45	34	26	18	16	1
Otras enfermedades inflamatorias del sistema nervioso central	3	9	13	7	4	7	8	14	23	20	14	14	9	9	0
Enfermedad de Alzheimer	0	0	1	1	0	1	0	3	25	45	94	164	308	773	3
Resto de enfermedades del sistema nervioso central	94	71	68	82	93	86	104	137	180	238	281	349	363	588	17
Enfermedades del ojo y sus anexos	0	0	0	0	0	0	0	0	2	1	0	0	0	0	0
Enfermedades del oído y de la apófisis mastoides	0	0	0	0	0	0	0	0	1	0	0	1	0	1	0

CUADRO 25: DEFUNCIONES SEGUN GRUPO DE EDAD, POR GRUPO DE CAUSA DE DEFUNCION (LISTA BASICA) Y SEXO. REPUBLICA ARGENTINA - AÑO 2019

AMBOS SEXOS (Continuación)

GRUPO DE CAUSAS DE DEFUNCIÓN	20 a 24	25 a 29	30 a 34	35 a 39	40 a 44	45 a 49	50 a 54	55 a 59	60 a 64	65 a 69	70 a 74	75 a 79	80 a 84	85 y más	Sin esp.
Trastornos relacionados con la gestación corta y bajo peso al nacer	0	0	0	0	0	0	0	0	0	0	0	0	0	0	0
Trastornos respiratorios y cardiovasculares	0	0	0	0	0	0	0	0	0	0	0	0	0	0	0
Resto de ciertas afecciones originadas en el período perinatal	0	0	0	0	0	0	0	0	0	0	0	0	0	0	0
Hidrocefalia congénita y espina bífida	8	3	4	0	2	1	0	0	1	0	0	0	0	0	0
Malformaciones congénitas del sistema circulatorio	6	12	8	2	2	4	2	2	7	3	4	0	1	5	0
Resto de malformaciones congénitas, deformaciones y anomalías cromosómicas	12	8	10	5	10	5	5	18	13	11	4	6	2	5	1
Síndrome de la muerta súbita infantil	0	0	0	0	0	0	0	0	0	0	0	0	0	0	0
Otros síntomas, signos y hallazgos anormales clínicos y de laboratorio, no clasificados en otra parte	138	143	195	239	340	484	617	972	1.399	2.101	2.533	2.818	3.260	7.333	110
Accidentes de transporte	521	430	346	318	263	215	188	171	184	138	100	86	45	37	14
Ahogamiento accidental	33	30	9	23	19	19	11	3	12	9	13	8	3	3	0
Caídas accidentales	9	19	11	7	21	12	12	24	17	21	28	37	42	103	0
Accidentes por explosiones, exposición a corriente eléctrica, humo, fuego y llamas	49	36	40	51	37	21	32	29	31	16	17	14	18	16	6
Envenenamiento accidental	11	6	11	8	12	8	3	11	14	13	9	12	8	8	8
Otros accidentes	188	160	141	135	122	126	108	112	155	183	155	229	288	768	38
Suicidio	475	410	320	240	216	179	197	160	149	130	112	99	71	42	38
Agresiones	275	240	187	150	124	78	80	43	53	39	29	32	23	16	34
Eventos de intención no determinada	472	432	397	316	280	244	216	222	232	192	197	182	149	203	114
Intervención legal y operaciones de guerra	3	1	2	0	0	1	0	1	0	0	0	1	1	0	0
Complicaciones de la atención médica y quirúrgica	3	11	7	13	13	25	27	57	75	99	122	141	102	167	2
Secuelas de causas externas	1	0	0	2	1	0	1	2	1	1	4	1	1	1	0

CUADRO 25: DEFUNCIONES SEGUN GRUPO DE EDAD, POR GRUPO DE CAUSA DE DEFUNCION (LISTA BASICA) Y SEXO. REPUBLICA ARGENTINA - AÑO 2019

VARONES (Continuación)

GRUPO DE CAUSAS DE DEFUNCIÓN	20 a	25 a	30 a	35 a	40 a	45 a	50 a	55 a	60 a	65 a	70 a	75 a	80 a	85 y más	Sin esp.
TOTAL GENERAL	2.482	2.362	2.296	2.678	3.450	4.570	6.482	10.008	14.554	19.620	22.593	23.005	21.721	31.089	1.135
Cólera	0	0	0	0	0	0	0	0	0	0	0	0	0	0	0
Diarrea y gastroenteritis de presunto origen infeccioso	3	0	0	2	1	2	3	2	4	7	17	25	13	30	0
Otras enfermedades infecciosas intestinales e intoxicaciones alimentarias	0	0	0	1	2	2	1	1	4	6	5	7	5	5	0
Tuberculosis respiratoria	10	13	7	26	15	21	25	28	34	41	42	26	10	16	3
Tuberculosis, otras formas	3	1	2	4	6	7	5	4	5	3	2	2	0	1	0
Infección meningocócica	0	0	0	0	0	1	0	0	0	1	1	2	0	0	0
Septicemias	29	28	24	51	81	111	173	223	384	635	746	779	776	1074	24
Enfermedades estreptocócicas	0	0	0	0	0	0	0	0	0	2	0	2	0	4	0
Tétanos neonatal	0	0	0	0	0	0	0	0	0	0	0	0	0	0	0
Tétanos obstétrico	0	0	0	0	0	0	0	0	0	0	0	0	0	0	0
Tétanos	0	0	0	0	0	0	0	0	0	0	0	0	0	0	0
Difteria	0	0	0	0	0	0	0	0	0	0	0	0	0	0	0
Tos ferina	0	0	0	0	0	0	0	0	0	0	0	0	0	0	0
Otras enfermedades bacterianas	0	2	3	1	3	8	2	4	6	20	3	12	12	23	0
Infección con modo de transmisión predominantemente sexual	0	0	0	0	1	0	1	0	1	1	0	0	0	1	0
Poliomielitis aguda	0	0	0	0	0	0	0	0	0	0	0	0	0	0	0
Infección del sistema nervioso central por Virus Lento	0	0	1	1	0	2	2	0	2	2	0	0	0	0	0
Sarampión	0	0	0	0	0	0	0	0	0	0	0	0	0	0	0
Hepatitis viral	0	3	0	1	6	7	11	6	8	11	11	8	6	3	0
Enfermedad por Virus de Inmunodeficiencia Humana	20	71	72	111	115	117	115	84	59	26	18	13	6	1	6
Fibras virales transmitidas por artrópodos	0	0	0	0	0	0	0	0	1	0	0	0	0	1	0
Otras enfermedades virales	2	1	1	1	1	4	1	3	1	4	4	3	2	5	0
Malaria	0	0	0	0	0	0	0	0	0	0	0	0	0	0	0
Enfermedad de Chagas	1	0	1	1	6	4	13	22	30	38	31	27	19	18	1
Otras enfermedades infecciosas y parasitarias	0	5	6	7	6	8	12	12	6	5	14	16	7	8	0
Tumor maligno del labio, de la cavidad bucal y de la faringe	1	0	5	5	18	23	52	77	90	111	100	69	38	49	3
Tumor maligno del esófago	0	1	4	4	14	25	65	104	153	192	206	158	134	95	8
Tumor maligno del estómago	3	6	8	25	31	68	101	180	233	280	305	279	195	147	12
Tumor maligno del colon	3	11	22	30	52	91	156	225	384	491	564	504	413	385	21
Tumor maligno de la unión rectosigmoidea, recto, ano y conducto anal	0	3	6	6	13	35	34	42	79	83	94	76	63	58	1
Tumor maligno del hígado y de las vías biliares intrahepáticas	4	4	0	7	11	37	62	108	160	179	189	196	95	64	4
Tumor maligno del páncreas	2	3	7	11	26	67	104	205	295	315	388	305	244	177	4
Tumor maligno de la laringe	1	1	2	2	6	11	28	79	98	125	104	80	47	37	3
Tumor maligno de la tráquea, de los bronquios y del pulmón	6	8	13	25	54	113	245	546	859	1131	1132	876	554	390	29
Melanoma maligno de la piel	1	3	2	3	11	14	16	28	39	42	37	35	19	33	1
Tumor maligno de la mama	0	0	0	0	2	3	5	5	5	12	11	10	10	7	1

CUADRO 25: DEFUNCIONES SEGUN GRUPO DE EDAD POR GRUPO DE CAUSA DE DEFUNCION (LISTA BASICA) Y SEXO. REPUBLICA ARGENTINA - AÑO 2019

VARONES (Continuación)

GRUPO DE CAUSAS DE DEFUNCIÓN	20 a 24	25 a 29	30 a 34	35 a 39	40 a 44	45 a 49	50 a 54	55 a 59	60 a 64	65 a 69	70 a 74	75 a 79	80 a 84	85 y más	Sin esp.
Tumor maligno del cuello del útero	0	0	0	0	0	0	0	0	0	0	0	0	0	0	0
Tumor maligno del cuerpo del útero	0	0	0	0	0	0	0	0	0	0	0	0	0	0	0
Tumor maligno del útero, parte no especificada	0	0	0	0	0	0	0	0	0	0	0	0	0	0	0
Tumor maligno del ovario	0	0	0	0	0	0	0	0	0	0	0	0	0	0	0
Tumora maligno de la próstata	1	0	0	1	4	3	18	85	213	413	595	721	737	918	14
Tumora maligno del riñón y pelvis renal	4	4	3	11	24	47	70	144	190	233	237	183	143	93	9
Tumor maligno de la vejiga urinaria	0	0	1	4	2	10	18	45	96	144	175	178	161	209	5
Tumor maligno del encéfalo y sistema nervioso central	10	16	16	29	35	45	67	65	98	119	94	70	37	36	1
Enfermedad de Hodgkin	4	1	5	6	5	2	7	9	15	13	15	6	7	5	0
Leucemia	39	23	23	33	42	25	36	60	86	90	123	122	101	103	4
Otros tumores malignos del tejido linfático, órganos hematopoyéticos y tejidos afines	8	15	19	24	40	56	69	101	119	156	172	150	87	91	3
Resto de tumores malignos	60	74	75	85	92	155	227	343	532	618	680	593	470	478	34
Tumor benigno del encéfalo y de otras partes del sistema nervioso central	1	1	0	0	0	0	0	1	0	0	2	0	0	1	0
Resto de tumores (in situ, benignos, de comportamiento incierto o desconocido)	13	9	11	17	32	53	70	117	157	191	229	216	148	159	9
Anemias	2	4	3	2	5	6	14	12	25	34	47	66	69	134	2
Resto enf de la sangre y org hematopoyéticos y ciertos trastornos mecanismo de inmunidad	3	8	5	9	9	11	18	13	22	22	37	31	22	32	2
Diabetes mellitus	6	11	18	33	71	98	213	392	539	800	835	768	600	542	19
Desnutrición	3	2	2	2	3	1	6	10	16	20	31	45	70	106	3
Resto de enfermedades endocrinas, nutricionales y metabólicas	14	15	19	13	23	26	36	46	68	85	122	124	163	316	10
Trastornos mentales y del comportamiento debidos al uso de alcohol	1	4	4	12	24	21	37	31	55	61	36	29	8	9	0
Resto de trastornos mentales y del comportamiento	4	3	5	4	6	3	13	13	16	43	85	115	202	436	1
Meningitis	6	3	7	6	6	17	10	21	17	25	13	13	8	4	0
Otras enfermedades inflamatorias del sistema nervioso central	2	7	7	4	2	5	3	7	11	13	5	7	2	5	0
Enfermedad de Alzheimer	0	0	1	1	0	1	0	0	13	22	37	56	94	165	1
Resto de enfermedades del sistema nervioso central	67	47	31	44	55	41	51	83	114	138	174	188	182	250	11
Enfermedades del ojo y sus anexos	0	0	0	0	0	0	0	0	2	1	0	0	0	0	0
Enfermedades del oído y de la apófisis mastoides	0	0	0	0	0	0	0	0	0	0	0	1	0	0	0

CUADRO 25: DEFUNCIONES SEGUN GRUPO DE EDAD, POR GRUPO DE CAUSA DE DEFUNCION (LISTA BASICA) Y SEXO. REPUBLICA ARGENTINA - AÑO 2019

VARONES (Continuación)

GRUPO DE CAUSAS DE DEFUNCIÓN	20 a 24	25 a 29	30 a 34	35 a 39	40 a 44	45 a 49	50 a 54	55 a 59	60 a 64	65 a 69	70 a 74	75 a 79	80 a 84	85 y más	Sin esp.
Trastornos relacionados con la gestación corta y bajo peso al nacer	0	0	0	0	0	0	0	0	0	0	0	0	0	0	0
Trastornos respiratorios y cardiovasculares	0	0	0	0	0	0	0	0	0	0	0	0	0	0	0
Resto de ciertas afecciones originadas en el período perinatal	0	0	0	0	0	0	0	0	0	0	0	0	0	0	0
Hidrocefalia congénita y espina bífida	3	2	4	0	0	1	0	0	1	0	0	0	0	0	0
Malformaciones congénitas del sistema circulatorio	4	6	4	0	2	2	1	2	6	2	1	0	0	2	0
Resto de malformaciones congénitas, deformaciones y anomalías cromosómicas	8	3	8	3	5	3	3	7	7	7	1	4	1	1	1
Síndrome de la muerta súbita infantil	0	0	0	0	0	0	0	0	0	0	0	0	0	0	0
Otros síntomas, signos y hallazgos anormales clínicos y de laboratorio, no clasificados en otra parte	101	104	134	159	241	333	414	681	895	1.341	1.497	1.524	1.479	2.325	60
Accidentes de transporte	437	354	281	268	219	166	143	122	131	105	70	57	29	18	12
Ahogamiento accidental	30	28	9	22	18	18	9	3	10	9	12	3	2	2	0
Caídas accidentales	7	17	9	7	18	10	10	20	11	19	22	21	21	32	0
Accidentes por explosiones, exposición a corriente eléctrica, humo, fuego y llamas	39	31	32	39	27	17	21	21	23	11	13	8	15	7	6
Envenenamiento accidental	6	3	9	8	8	7	2	8	12	8	5	5	5	6	4
Otros accidentes	164	133	130	102	96	103	83	85	114	132	94	121	109	222	24
Suicidio	401	343	269	200	176	145	159	135	132	106	93	86	63	40	34
Agresiones	242	207	166	135	100	58	58	34	42	30	17	21	13	10	30
Eventos de intención no determinada	397	355	304	257	217	190	153	183	182	155	138	124	92	101	94
Intervención legal y operaciones de guerra	3	0	2	0	0	0	0	1	0	0	0	1	1	0	0
Complicaciones de la atención médica y quirúrgica	3	4	4	8	7	16	18	39	50	63	67	70	44	53	1
Secuelas de causas externas	1	0	0	1	1	0	1	1	1	1	4	0	1	0	0

CUADRO 25: DEFUNCIONES SEGUN GRUPO DE EDAD, POR GRUPO DE CAUSA DE DEFUNCIÓN (LISTA BASICA) Y SEXO. REPUBLICA ARGENTINA - AÑO 2019 - MUJERES (Continuación)

GRUPO DE CAUSAS DE DEFUNCIÓN	20 a 24	25 a 29	30 a 34	35 a 39	40 a 44	45 a 49	50 a 54	55 a 59	60 a 64	65 a 69	70 a 74	75 a 79	80 a 84	85 y más	Sin esp.
TOTAL GENERAL	809	1.000	1.254	1.707	2.424	3.051	4.115	6.230	8.888	12.121	15.874	19.620	24.239	60.127	826
Cólera	0	0	0	0	0	0	0	0	0	0	0	0	0	0	0
Diarrea y gastroenteritis de presunto origen infeccioso	1	1	1	2	5	0	3	2	5	15	22	24	39	116	0
Otras enfermedades infecciosas intestinales e intoxicaciones alimentarias	0	1	1	0	0	0	0	3	5	5	3	5	1	15	0
Tuberculosis respiratoria	9	7	9	10	6	15	13	14	15	13	16	17	19	13	2
Tuberculosis, otras formas	0	3	0	4	2	2	0	0	1	1	1	2	0	4	0
Infección meningocócica	0	0	0	0	0	0	0	0	0	0	0	0	0	0	0
Septicemias	16	23	20	34	50	68	104	177	301	438	649	781	956	2.158	35
Enfermedades estreptocócicas	0	0	0	0	0	0	0	0	0	0	2	1	3	3	0
Tétanos neonatal	0	0	0	0	0	0	0	0	0	0	0	0	0	0	0
Tétanos obstétrico	0	0	0	0	0	0	0	0	0	0	0	0	0	0	0
Tétanos	0	0	0	0	0	0	0	0	0	0	0	0	1	0	0
Difteria	0	0	0	0	0	0	0	0	0	0	0	0	0	0	0
Tos ferina	0	0	0	0	0	0	0	0	0	0	0	0	0	0	0
Otras enfermedades bacterianas	0	1	4	0	0	2	2	5	4	5	6	9	20	42	0
Infección con modo de transmisión predominantemente sexual	0	0	1	0	0	0	0	0	0	1	1	0	0	1	0
Poliomielitis aguda	0	0	0	0	0	0	0	0	0	0	0	0	0	0	0
Infección del sistema nervioso central por Virus Lento	0	0	0	0	1	1	0	1	2	3	5	0	1	0	0
Sarampión	0	0	0	0	0	0	0	0	0	0	0	0	0	0	0
Hepatitis viral	0	0	0	1	1	4	6	5	5	6	7	13	8	3	0
Enfermedad por Virus de Inmunodeficiencia Humana	20	28	39	48	66	70	49	37	16	17	6	6	3	3	3
Fibras virales transmitidas por artrópodos	0	0	0	0	0	0	0	0	0	0	0	0	0	0	0
Otras enfermedades virales	1	0	4	0	0	2	2	1	1	3	2	3	4	3	0
Malaria	0	0	0	0	0	0	0	0	0	0	0	0	0	0	0
Enfermedad de Chagas	1	0	0	2	0	2	11	15	9	15	18	18	20	33	0
Otras enfermedades infecciosas y parasitarias	0	0	2	4	3	7	6	3	8	4	8	10	4	12	0
Tumor maligno del labio, de la cavidad bucal y de la faringe	3	2	2	3	7	2	12	22	25	36	37	38	43	60	1
Tumor maligno del esófago	2	0	2	6	9	12	18	45	52	66	65	75	66	122	2
Tumor maligno del estómago	2	5	9	26	23	39	44	76	103	124	134	138	129	158	3
Tumor maligno del colon	3	10	19	34	57	70	147	201	265	358	405	444	412	602	14
Tumor maligno de la unión rectosigmoidea, recto, ano y conducto anal	0	3	6	11	16	25	25	53	42	61	53	62	62	92	3
Tumor maligno del hígado y de las vías biliares intrahepáticas	2	1	2	10	18	23	28	46	88	108	123	123	111	111	4
Tumor maligno del páncreas	0	2	9	15	24	32	81	161	225	271	362	349	337	430	6
Tumor maligno de la laringe	0	0	2	0	2	1	4	17	15	19	11	11	10	13	2
Tumor maligno de la tráquea, de los bronquios y del pulmón	1	7	14	29	49	76	156	301	491	546	535	435	328	296	14
Melanoma maligno de la piel	1	3	4	5	15	14	13	15	16	19	21	23	17	27	0
Tumor maligno de la mama	10	25	76	158	263	348	444	531	599	650	705	647	563	854	26

CUADRO 25: DEFUNCIONES SEGUN GRUPO DE EDAD, POR GRUPO DE CAUSA DE DEFUNCION (LISTA BASICA) Y SEXO. REPUBLICA ARGENTINA - AÑO 2019

MUJERES (Continuación)

GRUPO DE CAUSAS DE DEFUNCIÓN	20 a	25 a	30 a	35 a	40 a	45 a	50 a	55 a	60 a	65 a	70 a	75 a	80 a	85 y más	Sin esp.
Tumor maligno del cuello del útero	8	52	98	168	172	171	149	129	112	86	85	51	51	34	7
Tumor maligno del cuerpo del útero	0	0	4	1	14	7	25	47	50	59	59	56	40	38	2
Tumor maligno del útero, parte no especificada	5	15	36	64	85	90	115	116	122	140	138	122	106	117	9
Tumor maligno del ovario	6	6	13	30	31	73	78	139	154	171	163	153	91	112	3
Tumora maligno de la próstata	0	0	0	0	0	0	0	0	0	0	0	0	0	0	0
Tumora maligno del riñón y pelvis renal	3	3	7	5	8	31	19	57	75	91	85	94	83	97	5
Tumor maligno de la vejiga urinaria	0	0	0	0	8	5	10	12	22	40	43	45	64	87	3
Tumor maligno del encéfalo y sistema nervioso central	9	13	16	17	17	25	37	59	68	75	99	53	44	49	1
Enfermedad de Hodgkin	4	2	1	3	6	1	3	3	11	10	4	10	4	3	1
Leucemia	16	7	19	22	36	32	36	37	51	79	100	84	96	130	6
Otros tumores malignos del tejido linfático, órganos hematopoyéticos y tejidos afines	6	12	11	13	12	23	38	62	94	117	150	143	126	104	3
Resto de tumores malignos	17	19	32	63	128	153	209	334	400	547	586	595	552	807	29
Tumor benigno del encéfalo y de otras partes del sistema nervioso central	0	0	1	1	0	0	0	1	0	1	0	0	0	1	0
Resto de tumores (in situ, benignos, de comportamiento incierto o desconocido)	11	5	21	21	29	41	62	91	101	142	162	194	166	266	4
Anemias	1	5	1	5	6	3	9	14	25	48	59	71	98	261	2
Resto enf de la sangre y org hematopoyéticos y ciertos trastornos mecanismo de inmunidad	2	5	8	7	15	13	11	20	27	18	24	26	24	57	0
Diabetes mellitus	14	14	16	25	48	89	151	225	325	483	541	669	667	958	15
Desnutrición	1	1	1	1	4	4	1	1	8	12	28	39	79	225	1
Resto de enfermedades endocrinas, nutricionales y metabólicas	7	10	5	15	25	19	12	45	58	63	114	186	229	785	7
Trastornos mentales y del comportamiento debidos al uso de alcohol	0	1	0	1	0	2	4	7	7	5	5	0	0	1	0
Resto de trastornos mentales y del comportamiento	1	2	1	1	4	2	8	9	20	28	92	158	330	1.187	2
Meningitis	3	2	6	6	6	5	6	10	13	20	21	13	10	12	1
Otras enfermedades inflamatorias del sistema nervioso central	1	2	6	3	2	2	5	7	12	7	9	7	7	4	0
Enfermedad de Alzheimer	0	0	0	0	0	0	0	3	12	23	56	106	213	605	2
Resto de enfermedades del sistema nervioso central	27	24	36	38	38	45	53	54	66	100	106	161	179	337	5
Enfermedades del ojo y sus anexos	0	0	0	0	0	0	0	0	0	0	0	0	0	0	0
Enfermedades del oído y de la apófisis mastoides	0	0	0	0	0	0	0	0	1	0	0	0	0	1	0

CUADRO 25: DEFUNCIONES SEGUN GRUPO DE EDAD, POR GRUPO DE CAUSA DE DEFUNCION (LISTA BASICA) Y SEXO. REPUBLICA ARGENTINA - AÑO 2019

MUJERES (Continuación)

GRUPO DE CAUSAS DE DEFUNCIÓN	20 a	25 a	30 a	35 a	40 a	45 a	50 a	55 a	60 a	65 a	70 a	75 a	80 a	85 y más	Sin esp.
Trastornos relacionados con la gestación corta y bajo peso al nacer	0	0	0	0	0	0	0	0	0	0	0	0	0	0	0
Trastornos respiratorios y cardiovasculares	0	0	0	0	0	0	0	0	0	0	0	0	0	0	0
Resto de ciertas afecciones originadas en el período perinatal	0	0	0	0	0	0	0	0	0	0	0	0	0	0	0
Hidrocefalia congénita y espina bífida	5	1	0	0	2	0	0	0	0	0	0	0	0	0	0
Malformaciones congénitas del sistema circulatorio	2	6	4	2	0	2	1	0	1	1	3	0	1	3	0
Resto de malformaciones congénitas, deformaciones y anomalías cromosómicas	4	5	2	2	5	2	2	11	6	4	3	2	1	4	0
Síndrome de la muerte súbita infantil	0	0	0	0	0	0	0	0	0	0	0	0	0	0	0
Otros síntomas, signos y hallazgos anormales clínicos y de laboratorio, no clasificados en otra parte	36	39	61	78	98	149	198	288	493	752	1.013	1.289	1.766	4.973	40
Accidentes de transporte	84	75	65	50	44	49	44	49	52	33	30	28	16	19	2
Ahogamiento accidental	3	2	0	1	1	1	2	0	2	0	0	5	1	1	0
Caídas accidentales	2	2	2	0	3	2	2	4	6	2	6	16	21	71	0
Accidentes por explosiones, exposición a corriente eléctrica, humo, fuego y llamas	10	5	8	12	10	3	10	8	8	4	4	6	3	9	0
Envenenamiento accidental	4	3	2	0	4	1	1	3	2	5	4	7	3	2	4
Otros accidentes	24	27	11	33	26	23	24	27	41	51	60	106	177	543	14
Suicidio	74	66	50	40	40	34	38	25	17	23	19	12	8	2	4
Agresiones	33	32	21	15	24	20	22	9	11	9	12	11	10	6	1
Eventos de intención no determinada	73	73	91	56	62	52	61	38	48	37	57	57	55	102	18
Intervención legal y operaciones de guerra	0	1	0	0	0	1	0	0	0	0	0	0	0	0	0
Complicaciones de la atención médica y quirúrgica	0	7	3	5	6	9	9	18	25	36	55	71	58	114	1
Secuelas de causas externas	0	0	0	1	0	0	0	1	0	0	0	1	0	1	0

CUADRO 26: DEFUNCIONES POR CAUSAS EXTERNAS CLASIFICADAS SEGÚN MECANISMO E INTENCIONALIDAD, POR SEXO.
REPUBLICA ARGENTINA - AÑO 2019

MECANISMO	TOTAL	INTENCIONALIDAD					
		No intencional	Suicidio	Agresión	No determinada	Intervención legal	No clasificables
Todas las Causas Externas	18.279	8.151	3.297	1.612	4.315	15	889
Cortes o perforaciones	745	3	26	531	184	1	-
Ahogamiento o sumersión	476	311	27	1	137	-	-
Caídas	431	377	32	4	18	-	-
Fuego (llama, objeto o sustancia)	564	246	23	12	283	0	-
Armas de fuego	2.083	42	439	755	837	10	-
Maquinaria	10	10	-	-	-	-	-
Vehículos de transporte terrestre	3.534	3.526	5	3	0	-	-
Otros vehículos de transporte	22	22	-	-	-	0	-
Factores naturales o ambientales	67	67	-	-	-	-	-
Esfuerzo excesivo	5	5	-	-	-	-	-
Envenenamientos	368	176	41	3	148	0	-
Golpes por o contra	127	38	1	87	1	0	-
Ahorcamiento o sofocación	4.127	428	2.620	50	1.029	-	-
Otros especificados	440	298	25	20	95	2	-
Otros no especificados	4.391	2.602	58	146	1.583	2	-
Compl. atención médica y quirúrgica	889	-	-	-	-	-	889
Varones							
Todas las Causas Externas	13.460	5.690	2.714	1.322	3.263	11	460
Cortes o perforaciones	626	1	19	443	162	1	-
Ahogamiento o sumersión	379	264	16	0	99	-	-
Caídas	265	234	14	4	13	-	-
Fuego (llama, objeto o sustancia)	340	159	13	4	164	0	-
Armas de fuego	1.849	39	409	668	726	7	-
Maquinaria	10	10	-	-	-	-	-
Vehículos de transporte terrestre	2.749	2.744	3	2	0	-	-
Otros vehículos de transporte	19	19	-	-	-	0	-
Factores naturales o ambientales	54	54	-	-	-	-	-
Esfuerzo excesivo	3	3	-	-	-	-	-
Envenenamientos	235	117	27	1	90	0	-
Golpes por o contra	96	28	1	66	1	0	-
Ahorcamiento o sofocación	3.178	258	2.149	18	753	-	-
Otros especificados	339	242	21	6	68	2	-
Otros no especificados	2.858	1.518	42	110	1.187	1	-
Compl. atención médica y quirúrgica	460	-	-	-	-	-	460
Mujeres							
Todas las Causas Externas	4.760	2.439	578	285	1.025	4	429
Cortes o perforaciones	115	2	7	86	20	0	-
Ahogamiento o sumersión	96	46	11	1	38	-	-
Caídas	166	143	18	0	5	-	-
Fuego (llama, objeto o sustancia)	215	84	10	7	114	0	-
Armas de fuego	228	3	30	86	106	3	-
Maquinaria	0	0	-	-	-	-	-
Vehículos de transporte terrestre	779	776	2	1	0	-	-
Otros vehículos de transporte	3	3	-	-	-	0	-
Factores naturales o ambientales	13	13	-	-	-	-	-
Esfuerzo excesivo	2	2	-	-	-	-	-
Envenenamientos	129	57	14	2	56	0	-
Golpes por o contra	31	10	0	21	0	0	-
Ahorcamiento o sofocación	938	167	466	32	273	-	-
Otros especificados	99	56	4	14	25	0	-
Otros no especificados	1.517	1.077	16	35	388	1	-
Compl. atención médica y quirúrgica	429	-	-	-	-	-	429

NOTAS: En la categoría total se incluyen las defunciones de sexo no especificado. (-) En esa categoría no se aplica el grupo de causas seleccionadas. Ver detalles en Anexo.

CUADRO 27: DEFUNCIONES SEGUN LUGAR DE OCURRENCIA Y GRUPO DE EDAD, POR JURISDICCION DE RESIDENCIA DEL FALLECIDO.
REPUBLICA ARGENTINA - AÑO 2019

LUGAR DE RESIDENCIA	TOTAL DEFUNCIONES			LUGAR DE OCURRENCIA Y GRUPO DE EDAD								
				EN LA MISMA JURISDICCION			EN OTRA JURISDICCION			NO CLASIFICABLE		
	Todas las edades	Menores de 1 año	De 1 a 4 años	Todas las edades	Menores de 1 año	De 1 a 4 años	Todas las edades	Menores de 1 año	De 1 a 4 años	Todas las edades	Menores de 1 año	De 1 a 4 años
REPUBLICA ARGENTINA	341.728	5.745	1.152	322.953	5.069	997	17.417	641	143	1.358	35	12
Ciud. Aut. de Buenos Aires	30.895	248	27	28.733	236	27	2.147	12	0	15	0	0
Buenos Aires	137.993	2.064	438	126.690	1.658	351	11.301	406	87	2	0	0
Catamarca	2.526	60	12	2.410	51	8	116	9	4	0	0	0
Córdoba	30.181	382	85	29.814	376	82	367	6	3	0	0	0
Corrientes	7.486	218	45	7.237	210	39	248	8	6	1	0	0
Chaco	8.222	276	33	8.000	257	32	221	19	1	1	0	0
Chubut	3.374	61	9	3.209	51	8	165	10	1	0	0	0
Entre Ríos	10.565	189	36	10.329	166	35	236	23	1	0	0	0
Formosa	3.815	139	27	3.707	130	23	105	9	4	3	0	0
Jujuy	4.534	102	24	4.429	93	22	105	9	2	0	0	0
La Pampa	2.454	39	6	2.317	30	4	137	9	2	0	0	0
La Rioja	2.282	55	9	2.171	51	7	110	4	2	1	0	0
Mendoza	14.284	227	51	14.163	220	46	121	7	5	0	0	0
Misiones	7.268	220	57	7.135	207	54	133	13	3	0	0	0
Neuquén	3.521	51	13	3.346	48	11	175	3	2	0	0	0
Río Negro	4.643	77	15	4.383	65	13	260	12	2	0	0	0
Salta	8.046	244	54	7.914	235	50	132	9	4	0	0	0
San Juan	5.179	117	24	5.109	116	23	70	1	1	0	0	0
San Luis	3.383	57	13	3.224	51	13	159	6	0	0	0	0
Santa Cruz	1.603	35	5	1.426	31	5	177	4	0	0	0	0
Santa Fe	29.773	385	85	29.374	356	79	397	29	6	2	0	0
Santiago del Estero	6.351	112	36	6.031	95	33	320	17	3	0	0	0
Tucumán	11.436	335	34	11.303	327	31	133	8	3	0	0	0
Tierra del Fuego	581	17	2	499	9	1	82	8	1	0	0	0
Otros Países	293	10	8							293	10	8
Lugar no especificado	1.040	25	4							1.040	25	4

NOTAS:

Se considera **jurisdicción no clasificable** cuando no están especificadas la jurisdicción de ocurrencia o la jurisdicción de residencia o la residencia corresponde a otro país.

CUADRO 28: DEFUNCIONES POR LOCAL DE OCURRENCIA SEGUN JURISDICCION DE RESIDENCIA DEL FALLECIDO.
REPUBLICA ARGENTINA - AÑO 2019

JURISDICCION DE RESIDENCIA	TOTAL DEFUNCIONES	LOCAL DE OCURRENCIA					
		Establecimiento de salud			Domicilio particular	Otro lugar	Sin especificar
		Subtotal	Oficial	No oficial			
REPUBLICA ARGENTINA	341.728	239.028	90.439	148.589	74.907	25.074	2.719
Ciud. Aut. de Buenos Aires	30.895	21.530	7.344	14.186	7.558	1.745	62
Buenos Aires	137.993	97.451	39.995	57.456	28.946	9.033	2.563
Partidos del Aglom. GBA	88.596	62.492	22.350	40.142	20.075	4.519	1.510
Catamarca	2.526	1.896	539	1.357	524	106	0
Córdoba	30.181	20.824	4.670	16.154	6.613	2.742	2
Corrientes	7.486	5.368	2.615	2.753	1.781	336	1
Chaco	8.222	6.232	2.136	4.096	1.583	407	0
Chubut	3.374	2.284	1.425	859	816	271	3
Entre Ríos	10.565	7.259	3.867	3.392	2.400	903	3
Formosa	3.815	2.744	1.664	1.080	886	185	0
Jujuy	4.534	3.405	1.374	2.031	852	277	0
La Pampa	2.454	1.679	726	953	507	268	0
La Rioja	2.282	1.727	858	869	447	108	0
Mendoza	14.284	8.745	2.288	6.457	4.053	1.485	1
Misiones	7.268	5.064	2.404	2.660	1.837	367	0
Neuquén	3.521	2.487	1.542	945	737	297	0
Río Negro	4.643	3.130	1.384	1.746	1.134	379	0
Salta	8.046	5.803	3.078	2.725	1.859	384	0
San Juan	5.179	3.403	1.684	1.719	1.337	439	0
San Luis	3.383	2.280	855	1.425	810	293	0
Santa Cruz	1.603	1.174	877	297	341	88	0
Santa Fe	29.773	20.216	4.370	15.846	6.462	3.052	43
Santiago del Estero	6.351	4.382	1.408	2.974	1.272	697	0
Tucumán	11.436	8.666	2.434	6.232	1.852	918	0
Tierra del Fuego	581	424	228	196	116	41	0
Otros Países	293	199	162	37	31	63	0
Lugar no especificado	1.040	656	512	144	153	190	41

CUADRO 29: DEFUNCIONES POR LOCAL DE OCURRENCIA SEGUN GRUPO DE EDAD DEL FALLECIDO.

REPUBLICA ARGENTINA - AÑO 2019

GRUPO DE EDAD	TOTAL DEFUNCIONES	LOCAL DE OCURRENCIA					
		Establecimiento de salud			Domicilio particular	Otro lugar	Sin especificar
		Subtotal	Oficial	No oficial			
TOTAL GENERAL	341.728	239.028	90.439	148.589	74.907	25.074	2.719
Menos de 1 año	5.745	5.212	3.689	1.523	443	69	21
1 a 4	1.152	876	709	167	180	94	2
5 a 9	586	412	308	104	106	64	4
10 a 14	812	513	410	103	161	134	4
15 a 19	2.202	1.096	882	214	521	566	19
20 a 24	3.299	1.653	1.353	300	712	912	22
25 a 29	3.372	1.791	1.391	400	703	855	23
30 a 34	3.560	2.091	1.599	492	738	703	28
35 a 39	4.396	2.844	1.985	859	802	724	26
40 a 44	5.886	4.070	2.728	1.342	1.104	673	39
45 a 49	7.642	5.502	3.595	1.907	1.416	679	45
50 a 54	10.633	7.808	4.886	2.922	2.010	741	74
55 a 59	16.284	12.090	7.119	4.971	3.174	882	138
60 a 64	23.534	17.517	9.119	8.398	4.747	1.125	145
65 a 69	31.853	23.794	8.851	14.943	6.466	1.344	249
70 a 74	38.618	28.688	8.714	19.974	8.031	1.597	302
75 a 79	42.494	30.889	8.677	22.212	9.152	2.148	305
80 a 84	46.113	32.414	8.779	23.635	10.460	2.867	372
85 y más	91.537	58.487	14.980	43.507	23.525	8.695	830
Sin especificar	2.010	1.281	665	616	456	202	71

CUADRO 30: DEFUNCIONES SEGUN ESTABLECIMIENTO DE OCURRENCIA DE LA DEFUNCION Y ASOCIACION A ALGUN SISTEMA DE ATENCION DE LA SALUD, POR GRUPO DE EDAD DEL FALLECIDO. REPUBLICA ARGENTINA - AÑO 2019

GRUPO DE EDAD	TOTAL DEFUNCIONES	SUBTOTAL DEFUNCIONES EN ESTAB. DE SALUD	TIPO DE ESTABLECIMIENTO DE SALUD Y ASOCIACION A SISTEMAS DE ATENCION DE LA SALUD							
			Oficial				No oficial			
			Subtotal	Asociado	No asociado	Sin especificar	Subtotal	Asociado	No asociado	Sin especificar
TOTAL GENERAL	341.728	239.028	90.439	39.837	14.091	36.511	148.589	121.777	2.453	24.359
Menos de 1 año	5.745	5.212	3.689	441	1.697	1.551	1.523	1.261	47	215
1 a 4	1.152	876	709	119	250	340	167	137	5	25
5 a 9	586	412	308	92	98	118	104	77	3	24
10 a 14	812	513	410	106	133	171	103	84	1	18
15 a 19	2.202	1.096	882	184	241	457	214	149	3	62
20 a 24	3.299	1.653	1.353	251	373	729	300	205	5	90
25 a 29	3.372	1.791	1.391	220	401	770	400	306	16	78
30 a 34	3.560	2.091	1.599	299	455	845	492	349	20	123
35 a 39	4.396	2.844	1.985	394	537	1.054	859	633	20	206
40 a 44	5.886	4.070	2.728	537	772	1.419	1.342	1.050	31	261
45 a 49	7.642	5.502	3.595	794	970	1.831	1.907	1.490	33	384
50 a 54	10.633	7.808	4.886	1.147	1.255	2.484	2.922	2.269	61	592
55 a 59	16.284	12.090	7.119	1.865	1.779	3.475	4.971	3.867	87	1.017
60 a 64	23.534	17.517	9.119	2.965	1.948	4.206	8.398	6.695	164	1.539
65 a 69	31.853	23.794	8.851	4.316	1.113	3.422	14.943	12.258	238	2.447
70 a 74	38.618	28.688	8.714	5.078	605	3.031	19.974	16.502	302	3.170
75 a 79	42.494	30.889	8.677	5.436	477	2.764	22.212	18.301	351	3.560
80 a 84	46.113	32.414	8.779	5.700	378	2.701	23.635	19.576	394	3.665
85 y más	91.537	58.487	14.980	9.685	603	4.692	43.507	36.072	672	6.763
Sin especificar	2.010	1.281	665	208	6	451	616	496	0	120

CUADRO 31: PORCENTAJE DE DEFUNCIONES POR CAUSAS MAL DEFINIDAS SEGUN GRUPO DE EDAD Y JURISDICCION DE OCURRENCIA. REPUBLICA ARGENTINA - AÑO 2019

JURISDICCION DE OCURRENCIA	DEFUNCIONES			GRUPO DE EDAD (Porcentajes)								
	TOTAL	MAL DEFINIDAS		Menores de 15	15 a 24	25 a 34	35 a 44	45 a 54	55 a 64	65 a 74	75 a 84	85 y más
		Cantidad	Porcentaje									
REPUBLICA ARGENTINA	341.728	23.251	6,8	5,8	4,1	4,9	5,6	6,0	6,0	6,6	6,9	8,0
Ciud. Aut. de Buenos Aires	40.484	1.720	4,2	0,9	3,0	2,2	2,4	3,1	3,0	4,3	4,5	5,1
Buenos Aires Partidos del Aglom. GBA	129.911	5.212	4,0	8,5	2,0	3,2	3,6	3,6	3,3	3,9	4,0	4,4
Catamarca	2.504	282	11,3	1,4	1,7	1,7	11,2	7,4	8,5	15,3	10,8	13,5
Córdoba	30.486	2.691	8,8	8,0	6,7	7,4	7,7	8,6	8,2	8,9	8,7	9,5
Corrientes	7.397	1.095	14,8	6,1	12,6	10,4	9,6	12,4	14,2	14,7	15,3	19,4
Chaco	8.171	1.044	12,8	4,7	3,3	8,3	9,0	9,2	10,6	13,4	12,9	20,0
Chubut	3.309	331	10,0	5,3	3,6	9,2	8,8	11,8	8,5	9,2	9,0	13,5
Entre Ríos	10.556	1.971	18,7	4,0	12,7	16,1	15,2	16,6	14,8	17,3	18,0	25,0
Formosa	3.785	188	5,0	2,1	2,9	3,0	6,4	2,3	4,9	4,3	4,3	9,0
Jujuy	4.536	631	13,9	4,1	4,7	5,1	9,2	10,8	12,5	12,4	15,2	21,0
La Pampa	2.403	251	10,4	4,7	8,8	4,2	10,2	8,2	8,1	8,2	11,0	13,7
La Rioja	2.235	235	10,5	1,4	8,9	6,2	10,3	6,2	8,1	9,6	13,2	13,7
Mendoza	14.335	613	4,3	5,5	9,3	8,8	8,1	4,8	5,1	3,5	3,5	4,2
Misiones	7.274	14	0,2	1,8	0,0	0,0	0,7	0,6	0,1	0,1	0,0	0,1
Neuquén	3.534	125	3,5	10,8	5,7	7,9	9,2	7,1	4,3	2,7	1,7	2,1
Río Negro	4.609	535	11,6	9,3	5,3	3,3	3,0	9,1	10,2	7,7	11,7	18,7
Salta	8.076	469	5,8	4,6	3,3	5,0	3,4	4,5	4,5	4,3	6,4	9,1
San Juan	5.161	197	3,8	4,9	3,7	4,0	2,1	1,6	3,5	2,8	3,9	5,5
San Luis	3.343	77	2,3	2,6	0,0	0,0	1,9	2,8	0,5	1,3	2,2	4,5
Santa Cruz	1.471	3	0,2	0,0	0,0	0,0	0,0	0,0	0,0	0,0	0,3	0,4
Santa Fe	29.844	3.908	13,1	10,2	5,3	7,6	9,4	13,6	12,3	12,9	13,1	14,7
Santiago del Estero	6.161	1.271	20,6	7,7	6,9	5,3	14,2	13,4	18,0	21,6	24,1	27,4
Tucumán	11.590	342	3,0	2,7	1,5	2,6	2,3	2,3	2,3	2,4	3,4	3,9
Tierra del Fuego	513	15	2,9	0,0	0,0	0,0	5,6	5,6	4,1	0,0	3,8	4,2
Sin especificar	40	31	77,5	0,0	0,0	100	100	42,9	50,0	80,0	85,7	83,3

CUADRO 32: DEFUNCIONES INFANTILES Y TASAS DE MORTALIDAD INFANTIL, NEONATAL, POSTNEONATAL Y ESPECIFICA POR PESO (DE 500 GRS Y MÁS) CADA 1.000 NACIDOS VIVOS, POR JURISDICCION DE RESIDENCIA DE LA MADRE

REPUBLICA ARGENTINA - AÑO 2019

JURISDICCION DE RESIDENCIA DE LA MADRE	NACIDOS VIVOS	DEFUNCIONES INFANTILES				
		TOTAL	NEONATALES			POSTNEO- NATALES
			Subtotal	0-6 días	7-27 días	
REPUBLICA ARGENTINA	625.441	5.745	3.905	2.769	1.136	1.840
Ciud. Aut. de Buenos Aires	33.981	248	173	124	49	75
Buenos Aires	227.596	2.064	1.371	923	448	693
Partidos del Aglom. GBA	158.693	1.473	960	645	315	513
Catamarca	5.733	60	39	29	10	21
Córdoba	50.929	382	275	190	85	107
Corrientes	18.144	218	173	130	43	45
Chaco	22.176	276	185	125	60	91
Chubut	7.861	61	49	32	17	12
Entre Ríos	19.232	189	136	104	32	53
Formosa	10.250	139	80	64	16	59
Jujuy	10.352	102	75	59	16	27
La Pampa	4.290	39	27	22	5	12
La Rioja	5.320	55	33	23	10	22
Mendoza	27.403	227	161	120	41	66
Misiones	23.013	220	121	75	46	99
Neuquén	9.456	51	36	27	9	15
Río Negro	9.810	77	53	37	16	24
Salta	22.972	244	167	130	37	77
San Juan	12.554	117	80	64	16	37
San Luis	6.610	57	37	24	13	20
Santa Cruz	4.732	35	23	17	6	12
Santa Fe	47.088	385	248	169	79	137
Santiago del Estero	16.972	112	77	52	25	35
Tucumán	25.189	335	250	200	50	85
Tierra del Fuego	2.398	17	13	10	3	4
Otros Países	158	10	2	1	1	8
Lugar no especificado	1.222	25	21	18	3	4

CUADRO 32: DEFUNCIONES INFANTILES Y TASAS DE MORTALIDAD INFANTIL, NEONATAL, POSTNEONATAL Y ESPECIFICA POR PESO (DE 500 GRS Y MÁS) CADA 1.000 NACIDOS VIVOS, POR JURISDICCION DE RESIDENCIA DE LA MADRE.

REPUBLICA ARGENTINA - AÑO 2019

Continuación

JURISDICCION DE RESIDENCIA DE LA MADRE	TASA DE MORTALIDAD						
	INFANTIL	NEONATAL			POSTNEO- NATAL	ESPECIFICA POR PESO	
		Subtotal	Precoz	Tardía		DE 500 GRS Y MÁS*	
						INFANTIL	NEONATAL
REPUBLICA ARGENTINA	9,2	6,2	4,4	1,8	2,9	-	5,4
Ciud. Aut. de Buenos Aires	7,3	5,1	3,6	1,4	2,2	-	4,3
Buenos Aires	9,1	6,0	4,1	2,0	3,0	-	-
Partidos del Aglom. GBA	9,3	6,0	4,1	2,0	3,2	-	-
Catamarca	10,5	6,8	5,1	1,7	3,7	9,3	6,0
Córdoba	7,5	5,4	3,7	1,7	2,1	6,8	4,9
Corrientes	12,0	9,5	7,2	2,4	2,5	10,9	8,9
Chaco	12,4	8,3	5,6	2,7	4,1	-	7,7
Chubut	7,8	6,2	4,1	2,2	1,5	7,3	5,9
Entre Ríos	9,8	7,1	5,4	1,7	2,8	9,1	6,6
Formosa	13,6	7,8	6,2	1,6	5,8	13,1	7,5
Jujuy	9,9	7,2	5,7	1,5	2,6	9,1	6,9
La Pampa	9,1	6,3	5,1	1,2	2,8	8,6	6,3
La Rioja	10,3	6,2	4,3	1,9	4,1	9,6	5,7
Mendoza	8,3	5,9	4,4	1,5	2,4	7,6	5,3
Misiones	9,6	5,3	3,3	2,0	4,3	9,1	5,0
Neuquén	5,4	3,8	2,9	1,0	1,6	5,0	3,5
Río Negro	7,8	5,4	3,8	1,6	2,4	7,0	4,8
Salta	10,6	7,3	5,7	1,6	3,4	9,8	6,9
San Juan	9,3	6,4	5,1	1,3	2,9	8,9	6,1
San Luis	8,6	5,6	3,6	2,0	3,0	8,8	5,8
Santa Cruz	7,4	4,9	3,6	1,3	2,5	7,0	4,7
Santa Fe	8,2	5,3	3,6	1,7	2,9	7,5	4,8
Santiago del Estero	6,6	4,5	3,1	1,5	2,1	-	-
Tucumán	13,3	9,9	7,9	2,0	3,4	-	7,5
Tierra del Fuego	7,1	5,4	4,2	1,3	1,7	-	2,9

NOTA:

La tasa de mortalidad específica por peso de 500 gramos y más se muestra sólo para las jurisdicciones que tienen un porcentaje de defunciones de peso no especificado inferior a 10%. En el caso de las muertes postneonatales, el porcentaje de defunciones en las que no se conoce el peso al nacer es elevado en casi todas las jurisdicciones. Por este motivo, no se incluyen en este cuadro.

CUADRO 33: TASA DE MORTALIDAD INFANTIL POR 1.000 NACIDOS VIVOS, POR JURISDICCION DE RESIDENCIA DE LA MADRE.

REPUBLICA ARGENTINA - AÑOS 1990 A 2019

JURISDICCION DE RESIDENCIA DE LA MADRE	A Ñ O														
	1990	1991	1992	1993	1994	1995	1996	1997	1998	1999	2000	2001	2002	2003	
	REPUBLICA ARGENTINA	25,6	24,7	23,9	22,9	22,0	22,2	20,9	18,8	19,1	17,6	16,6	16,3	16,8	16,5
Ciud. Aut. de Buenos Aires	16,8	15,2	14,9	14,6	14,3	13,1	14,7	12,2	13,0	10,7	9,4	9,6	10,0	10,3	
Buenos Aires	24,2	24,2	23,5	22,3	21,8	22,2	20,9	18,8	19,1	16,6	15,1	15,0	15,8	16,3	
Catamarca	34,6	31,8	28,1	23,1*	29,8	26,1	26,4	25,6	23,3	20,3	21,0	15,5	20,6	20,1	
Córdoba	22,2	22,3	19,6	20,8	20,0	20,5	19,4	16,3	16,8	15,3	15,0	16,2	14,8	14,3	
Corrientes	31,7	28,5	27,7	26,9	26,1	27,3	26,1	22,8	23,8	22,9	30,4	23,5	23,8	21,1	
Chaco	35,8	32,3	33,5	34,3	31,4	32,8	34,4	28,2	31,8	29,0	21,9	24,0	26,7	27,7	
Chubut	20,6	19,1	19,9	18,0	18,4	20,3	18,0	19,1	19,7	17,9	15,8	13,1	17,8	15,1	
Entre Ríos	24,3	23,2	22,1	22,7	20,4	20,5	19,5	19,6	18,8	19,5	16,9	14,9	16,5	17,2	
Formosa	33,2	24,5	32,3	27,9	30,7	30,5	31,4	29,8	26,9	23,6	23,0	28,9	25,5	25,0	
Jujuy	35,8	33,2	32,5	26,7	25,2	26,4	24,4	24,0	21,5	23,4	23,1	18,4	20,6	19,2	
La Pampa	22,2	20,5	21,3	17,9	15,0	17,4	12,4	12,1	14,0	15,2	15,3	12,4	13,1	12,7	
La Rioja	28,8	27,2	26,0	24,1	22,8	22,1	25,7	19,3	22,9	20,6	20,9	23,5	20,8	17,3	
Mendoza	21,1	23,6	22,1	20,5	18,8	18,4	17,5	16,7	15,6	16,2	14,3	12,1	12,3	11,1	
Misiones	31,8	32,1	27,0	29,8	23,1	23,2	24,1	21,3	20,0	21,7	22,2	19,6	22,3	20,2	
Neuquén	16,9	15,6	16,2	16,2	15,3	14,1	15,7	13,8	14,8	12,4	11,4	13,0	11,7	10,8	
Río Negro	23,1	24,1	22,7	21,4	19,6	20,8	16,2	15,5	17,7	15,8	16,6	14,7	14,8	15,9	
Salta	32,3	32,9	32,8	27,7	29,8	26,8	25,5	20,5	22,6	21,2	18,8	19,1	18,9	16,9	
San Juan	24,4	24,6	23,7	21,3	21,3	25,2	21,6	21,5	21,7	20,7	19,4	18,8	20,2	19,6	
San Luis	29,7	28,6	23,7	26,2	27,6	23,1	20,6	19,9	20,6	18,9	17,2	17,8	16,5	17,4	
Santa Cruz	20,7	19,9	20,6	18,5	15,9	21,9	12,8	16,0	18,0	13,2	17,2	14,5	17,2	15,5	
Santa Fe	28,3	22,2	20,9	19,8	17,8	17,6	15,7	16,3	16,2	15,2	14,4	14,3	14,0	13,9	
Santiago del Estero	28,3	29,2	28,7	28,9	29,0	23,3	17,1	16,6	18,1	15,5	13,2	14,8	12,4	14,2	
Tucumán	28,5	28,6	28,8	27,1	23,9	28,9	28,8	19,6	19,9	22,5	22,4	24,5	24,3	23,0	
Tierra del Fuego	27,9	16,7	11,2	15,2	13,6	11,1	9,7	11,2	11,9	7,8	10,5	10,1	9,1	8,4	

CUADRO 33: TASA DE MORTALIDAD INFANTIL POR 1.000 NACIDOS VIVOS, POR JURISDICCION DE RESIDENCIA DE LA MADRE.

REPUBLICA ARGENTINA - AÑOS 1990 A 2019

Continuación

JURISDICCION DE RESIDENCIA DE LA MADRE	A Ñ O															
	2004	2005	2006	2007	2008	2009	2010	2011	2012	2013	2014	2015	2016	2017	2018	2019
	REPUBLICA ARGENTINA	14,4	13,3	12,9	13,3	12,5	12,1	11,9	11,7	11,1	10,8	10,6	9,7	9,7	9,3	8,8
Ciud. Aut. de Buenos Aires	8,7	8,0	8,3	8,4	7,7	8,5	7,0	8,8	8,3	8,9	8,1	6,4	7,5	6,9	6,0	7,3
Buenos Aires	13,0	13,0	12,5	13,6	12,4	12,5	12,0	11,8	11,4	11,0	10,5	9,9	9,9	9,4	9,0	9,1
Catamarca	21,8	16,8	15,4	14,9	15,3	14,5	15,4	14,0	8,9	9,7	9,2	11,0	11,7	7,8	9,3	10,5
Córdoba	12,7	11,9	11,6	12,7	12,1	10,7	11,1	10,8	9,7	9,6	8,9	8,4	8,9	9,3	7,4	7,5
Corrientes	19,3	18,2	17,5	15,6	17,1	15,3	16,8	15,7	14,4	14,9	15,9	14,5	13,5	12,8	12,8	12,0
Chaco	21,3	19,9	18,9	21,2	18,0	17,8	14,7	11,4	13,3	11,6	12,8	11,6	11,9	10,9	9,4	12,4
Chubut	11,8	11,7	11,5	11,0	10,4	9,4	9,8	10,2	9,8	9,3	8,1	6,9	9,0	6,8	8,3	7,8
Entre Ríos	15,5	13,2	12,6	11,9	13,5	11,8	11,6	11,0	10,8	9,2	9,9	10,4	10,4	8,2	9,7	9,8
Formosa	25,1	22,9	24,2	22,9	19,2	20,5	17,8	21,2	17,3	14,2	14,2	12,6	15,0	16,0	11,3	13,6
Jujuy	17,8	16,1	17,0	15,2	14,0	11,5	13,4	12,9	12,0	11,8	10,3	10,7	11,6	10,5	9,1	9,9
La Pampa	14,6	11,4	10,0	11,8	14,9	13,7	7,0	10,4	8,9	9,9	6,8	8,9	7,9	8,6	9,2	9,1
La Rioja	18,2	13,8	14,1	12,9	15,0	14,6	12,6	16,5	13,7	12,0	13,4	11,3	9,4	10,2	10,2	10,3
Mendoza	13,5	11,3	11,9	11,3	10,8	9,9	11,7	9,7	9,5	8,5	9,8	8,7	8,0	7,8	8,2	8,3
Misiones ⁽¹⁾	16,6	14,6	17,1	14,6	13,9	13,0	13,2	13,7	11,3	10,4	9,7	9,0	10,3	8,4	7,3	9,6
Neuquén	11,1	9,9	9,8	9,6	7,4	7,6	9,2	7,5	6,9	10,3	9,2	8,7	7,5	7,1	6,1	5,4
Río Negro	14,1	9,4	9,3	9,8	11,7	8,8	9,4	9,6	9,4	11,4	8,7	8,2	7,0	8,1	8,3	7,8
Salta	15,4	14,3	14,9	15,4	14,4	14,0	12,8	14,0	12,9	14,1	12,8	11,8	11,8	11,0	10,0	10,6
San Juan	16,4	16,7	14,0	13,2	14,4	11,0	11,0	9,9	9,9	12,3	11,1	9,1	8,1	10,7	9,1	9,3
San Luis	15,2	16,0	12,8	15,7	13,1	12,9	10,7	12,3	10,9	8,6	11,0	9,4	9,7	8,3	8,8	8,6
Santa Cruz	11,9	11,0	15,4	12,9	10,6	10,3	9,7	9,7	8,9	9,5	9,9	10,9	9,2	8,4	7,6	7,4
Santa Fe	12,0	12,4	11,0	11,6	11,5	11,1	10,3	10,8	10,3	9,8	10,4	8,3	8,2	9,0	8,4	8,2
Santiago del Estero	13,8	11,7	12,1	13,8	10,4	12,1	14,0	11,7	11,6	11,5	10,9	8,3	10,7	7,5	9,7	6,6
Tucumán	20,5	16,2	13,5	12,9	13,8	13,1	14,1	14,1	14,1	13,1	13,3	12,4	11,0	11,5	11,2	13,3
Tierra del Fuego	4,1	6,7	10,9	10,2	6,8	4,6	9,9	7,1	7,4	7,7	8,2	7,6	6,7	7,0	7,4	7,1

NOTAS:

En algunas jurisdicciones se observan variaciones en las tasas de mortalidad infantil no esperables en función de la tendencia histórica. Véase NOTAS TÉCNICAS en Indicadores generales.

* Después de publicados los datos definitivos de 1993, la Provincia de Catamarca envió un nuevo archivo de defunciones y nacimientos. De acuerdo al mismo, se produjeron en esa provincia en el año mencionado 232 defunciones infantiles y 7369 nacimientos de residentes. Por lo tanto, la tasa de mortalidad infantil corregida de Catamarca es de 31,5.

(1) Varios meses después de la difusión de las Estadísticas Vitales 2011, la provincia de Misiones envió una nueva base de datos de nacidos vivos registrados en el año 2011, que determina un menor valor para la tasa de mortalidad infantil (11,2 o/oo).

CUADRO 34: DEFUNCIONES DE MENORES DE 1 AÑO SEGUN INTERVALO DE PESO AL NACER (EN GRAMOS), POR

JURISDICCION DE RESIDENCIA DE LA MADRE. REPUBLICA ARGENTINA - AÑO 2019

JURISDICCION DE RESIDENCIA DE LA MADRE	TOTAL	INTERVALO DE PESO AL NACER (en gramos)							
		Menos de	De 1000	De 1500	De 2000	De 2500	De 3000	De 3500	Sin
		1000	a 1499	a 1999	a 2499	a 2999	a 3499	y más	especificar
REPUBLICA ARGENTINA	5.745	1.670	693	444	494	587	593	394	870
Ciud. Aut. de Buenos Aires	248	87	26	17	19	24	21	18	36
Buenos Aires	2.064	545	217	138	132	170	176	105	581
Partidos del Aglom. GBA	1.473	397	152	93	85	118	127	81	420
Catamarca	60	21	5	3	8	7	10	4	2
Córdoba	382	114	54	35	39	49	42	28	21
Corrientes	218	61	30	15	33	21	32	13	13
Chaco	276	74	27	26	26	31	31	21	40
Chubut	61	22	6	3	9	8	6	6	1
Entre Ríos	189	60	29	10	20	23	21	16	10
Formosa	139	31	16	18	12	18	23	17	4
Jujuy	102	40	17	10	7	7	6	10	5
La Pampa	39	18	7	0	3	4	6	0	1
La Rioja	55	14	8	12	5	5	5	4	2
Mendoza	227	83	25	17	29	36	22	11	4
Misiones	220	48	26	26	20	29	32	32	7
Neuquén	51	13	5	7	6	7	6	6	1
Río Negro	77	22	13	6	5	11	9	6	5
Salta	244	73	35	17	23	31	30	20	15
San Juan	117	35	18	16	12	14	15	7	0
San Luis	57	11	11	6	4	8	10	6	1
Santa Cruz	35	8	7	2	2	6	4	5	1
Santa Fe	385	113	53	33	41	44	44	38	19
Santiago del Estero	112	29	14	7	6	6	13	7	30
Tucumán	335	135	42	17	29	25	28	12	47
Tierra del Fuego	17	9	1	0	3	1	0	1	2
Otros Países	10	0	0	1	0	1	1	1	6
Lugar no especificado	25	4	1	2	1	1	0	0	16

CUADRO 34: DEFUNCIONES DE MENORES DE 1 AÑO SEGUN INTERVALO DE PESO AL NACER (EN GRAMOS), POR JURISDICCION DE RESIDENCIA DE LA MADRE. REPUBLICA ARGENTINA - AÑO 2019- Continuación

JURISDICCION DE RESIDENCIA DE LA MADRE	TOTAL	INTERVALO DE PESO AL NACER (en gramos)							
		Menos de	De 1000	De 1500	De 2000	De 2500	De 3000	De 3500	Sin
		1000	a 1499	a 1999	a 2499	a 2999	a 3499	y más	especificar
NEONATALES									
REPUBLICA ARGENTINA	3.905	1.505	561	337	328	323	311	191	349
Ciud. Aut. de Buenos Aires	173	75	19	16	12	17	8	13	13
Buenos Aires	1.371	485	179	107	95	109	99	57	240
Partidos del Aglom. GBA	960	352	124	76	59	72	64	42	171
Catamarca	39	20	2	3	5	5	2	2	0
Córdoba	275	106	41	28	23	34	21	11	11
Corrientes	173	59	25	14	24	13	25	8	5
Chaco	185	67	22	22	14	21	16	12	11
Chubut	49	19	5	3	8	6	4	3	1
Entre Ríos	136	59	24	8	11	11	13	5	5
Formosa	80	27	10	13	9	4	11	4	2
Jujuy	75	36	14	8	6	0	5	5	1
La Pampa	27	15	5	0	3	3	1	0	0
La Rioja	33	10	6	8	2	2	2	2	1
Mendoza	161	75	21	12	18	16	13	4	2
Misiones	121	35	21	14	12	9	17	10	3
Neuquén	36	13	4	5	6	1	2	5	0
Río Negro	53	20	11	3	3	6	5	3	2
Salta	167	69	26	15	18	12	13	11	3
San Juan	80	32	16	8	6	6	7	5	0
San Luis	37	10	9	4	3	3	3	5	0
Santa Cruz	23	8	5	2	1	5	2	0	0
Santa Fe	248	98	46	23	22	22	14	14	9
Santiago del Estero	77	27	13	7	4	3	8	6	9
Tucumán	250	128	35	12	20	15	19	6	15
Tierra del Fuego	13	8	1	0	3	0	0	0	1
Otros Países	2	0	0	1	0	0	1	0	0
Lugar no especificado	21	4	1	1	0	0	0	0	15
POST-NEONATALES									
REPUBLICA ARGENTINA	1.840	165	132	107	166	264	282	203	521
Ciud. Aut. de Buenos Aires	75	12	7	1	7	7	13	5	23
Buenos Aires	693	60	38	31	37	61	77	48	341
Partidos del Aglom. GBA	513	45	28	17	26	46	63	39	249
Catamarca	21	1	3	0	3	2	8	2	2
Córdoba	107	8	13	7	16	15	21	17	10
Corrientes	45	2	5	1	9	8	7	5	8
Chaco	91	7	5	4	12	10	15	9	29
Chubut	12	3	1	0	1	2	2	3	0
Entre Ríos	53	1	5	2	9	12	8	11	5
Formosa	59	4	6	5	3	14	12	13	2
Jujuy	27	4	3	2	1	7	1	5	4
La Pampa	12	3	2	0	0	1	5	0	1
La Rioja	22	4	2	4	3	3	3	2	1
Mendoza	66	8	4	5	11	20	9	7	2
Misiones	99	13	5	12	8	20	15	22	4
Neuquén	15	0	1	2	0	6	4	1	1
Río Negro	24	2	2	3	2	5	4	3	3
Salta	77	4	9	2	5	19	17	9	12
San Juan	37	3	2	8	6	8	8	2	0
San Luis	20	1	2	2	1	5	7	1	1
Santa Cruz	12	0	2	0	1	1	2	5	1
Santa Fe	137	15	7	10	19	22	30	24	10
Santiago del Estero	35	2	1	0	2	3	5	1	21
Tucumán	85	7	7	5	9	10	9	6	32
Tierra del Fuego	4	1	0	0	0	1	0	1	1
Otros Países	8	0	0	0	0	1	0	1	6
Lugar no especificado	4	0	0	1	1	1	0	0	1

CUADRO 35: DEFUNCIONES DE MENORES DE 5 AÑOS POR GRUPO DE EDAD SEGUN CAUSAS SELECCIONADAS.

REPUBLICA ARGENTINA - AÑO 2019

CAUSAS SELECCIONADAS DE MORTALIDAD	TOTAL	MENORES DE 1 AÑO					DE 1 A 4 AÑOS			
	MENORES DE 5	Subtotal	Neonatales		Postneo natales	Subtotal	1	2	3	4
			Precoces	Tardías						
TODAS LAS CAUSAS	6.897	5.745	2.769	1.136	1.840	1.152	503	304	180	165
Ciertas enfermedades infecciosas y parasitarias	244	168	25	22	121	76	36	20	8	12
Diarrea y gastroenteritis de presunto origen infeccioso	47	36	3	11	22	11	5	3	2	1
Otras enfermedades infecciosas intestinales	15	11	0	0	11	4	3	1	0	0
Tuberculosis	5	4	0	0	4	1	0	0	0	1
Tétanos	0	0	0	0	0	0	0	0	0	0
Difteria	0	0	0	0	0	0	0	0	0	0
Tos ferina	7	7	0	2	5	0	0	0	0	0
Infección meningocócica	4	2	0	0	2	2	0	0	1	1
Septicemia	90	52	0	0	52	38	15	13	4	6
Poliomielitis aguda	0	0	0	0	0	0	0	0	0	0
Sarampión	0	0	0	0	0	0	0	0	0	0
Enfermedad por virus de la inmunodeficiencia humana (VIH)	4	1	0	0	1	3	2	0	0	1
Otras enfermedades virales	23	12	0	1	11	11	7	2	0	2
Paludismo (malaria)	0	0	0	0	0	0	0	0	0	0
Resto de ciertas enfermedades infecciosas y parasitarias	49	43	22	8	13	6	4	1	1	0
Tumores (neoplasias)	139	27	2	4	21	112	29	30	33	20
Leucemia	41	7	0	1	6	34	6	12	11	5
Resto de tumores malignos	76	11	1	0	10	65	16	15	20	14
Resto de tumores	22	9	1	3	5	13	7	3	2	1
Enfermedades de la sangre y de los órganos hematopoyéticos	54	25	1	3	21	29	13	10	5	1
Anemias	12	3	0	0	3	9	5	3	1	0
Resto de enfermedades de la sangre y los órganos hematopoyéticos	42	22	1	3	18	20	8	7	4	1
Enfermedades endócrinas, nutricionales y metabólicas	62	35	1	3	31	27	11	8	3	5
Desnutrición y otras deficiencias nutricionales	12	4	0	0	4	8	4	2	1	1
Resto de enfermedades endócrinas, nutricionales y metabólicas	50	31	1	3	27	19	7	6	2	4
Enfermedades del sistema nervioso	200	88	1	3	84	112	45	31	18	18
Meningitis	22	16	0	1	15	6	2	1	0	3
Resto de enfermedades del sistema nervioso	178	72	1	2	69	106	43	30	18	15
Enfermedades del oído y de la apófisis mastoides	0	0	0	0	0	0	0	0	0	0
Enfermedades del sistema circulatorio	88	45	1	1	43	43	18	11	6	8
Enfermedades del sistema respiratorio	547	375	0	8	367	172	100	37	20	15
Gripe A	8	8	0	1	7	0	0	0	0	0
Neumonía	204	121	0	2	119	83	48	20	9	6
Otras infecciones respiratorias agudas	79	68	0	3	65	11	8	1	1	1
Resto de enfermedades del sistema respiratorio	256	178	0	2	176	78	44	16	10	8
Enfermedades del sistema digestivo	40	22	1	0	21	18	3	6	5	4
Enfermedades del sistema genitourinario	28	13	0	0	13	15	6	5	4	0
Ciertas afecciones originadas en el período perinatal	2.883	2.880	1.919	712	249	3	3	0	0	0
R. nac.afect. por fact. maternos y comp. del embarazo, trabajo de parto y parto	127	127	115	10	2	0	0	0	0	0
Trastornos relacionados con duración de gestación y crecimiento fetal	1.069	1.069	815	194	60	0	0	0	0	0
Traumatismo del nacimiento	0	0	0	0	0	0	0	0	0	0
Hipoxia intrauterina y asfixia del nacimiento	117	116	98	13	5	1	1	0	0	0
Dificultad respiratoria del recién nacido	318	318	255	59	4	0	0	0	0	0
Neumonía congénita	51	51	25	19	7	0	0	0	0	0
Otras afecciones respiratorias del recién nacido	304	303	183	72	48	1	1	0	0	0
Sepsis bacteriana del recién nacido	332	332	153	143	36	0	0	0	0	0

CUADRO 35: DEFUNCIONES DE MENORES DE 5 AÑOS POR GRUPO DE EDAD SEGUN CAUSAS SELECCIONADAS.

REPUBLICA ARGENTINA - AÑO 2019. Continuación

CAUSAS SELECCIONADAS DE MORTALIDAD	TOTAL	MENORES DE 1 AÑO				DE 1 A 4 AÑOS				
	MENORES DE 5	Subtotal	Neonatales		Postneo natales	Subtotal	1	2	3	4
			Precoces	Tardías						
Onfalitis del recién nacido con o sin hemorragia leve	0	0	0	0	0	0	0	0	0	0
Trastornos hemorrágicos y hematológicos del recién nacido	111	111	63	41	7	0	0	0	0	0
Resto de afecciones perinatales	454	453	212	161	80	1	1	0	0	0
Malform. congénitas, deformidades y anomalías cromosómicas	1.776	1.615	780	332	503	161	80	37	21	23
Hidrocefalo congénito y espina bífida	70	55	14	11	30	15	3	5	3	4
Otras malformaciones congénitas del sistema nervioso	207	188	140	21	27	19	9	5	0	5
Malformaciones congénitas del corazón	576	513	133	142	238	63	37	12	6	8
Otras malformaciones congénitas del sistema circulatorio	100	97	28	44	25	3	2	0	0	1
Síndrome de Down y otras anomalías cromosómicas	163	145	55	31	59	18	10	4	4	0
Otras malformaciones congénitas	660	617	410	83	124	43	19	11	8	5
Síntomas, signos y hallazgos anormales no clasificados en otra parte	414	312	28	36	248	102	45	32	11	14
Síndrome de muerte súbita infantil	121	121	8	17	96	0	0	0	0	0
Otros síntomas, signos y hallazgos anormales no clasificados en otra parte	293	191	20	19	152	102	45	32	11	14
Todas las demás enfermedades	9	3	0	1	2	6	0	2	1	3
Causas externas de mortalidad	413	137	10	11	116	276	114	75	45	42
Accidentes de transporte	67	12	0	0	12	55	17	18	9	11
Ahogamiento y sumersión accidentales	64	3	0	0	3	61	37	15	5	4
Otros accidentes que obstruyen la respiración	78	64	3	3	58	14	6	2	2	4
Exposición al humo, fuego y llamas	18	5	0	0	5	13	2	3	3	5
Envenenamiento accidental por, y exposición a sustancias nocivas	15	3	0	1	2	12	4	1	4	3
Agresiones	19	7	3	0	4	12	5	2	2	3
Todas las demás causas externas	152	43	4	7	32	109	43	34	20	12

CUADRO 36: DEFUNCIONES NEONATALES, PORCENTAJE Y TASA DE MORTALIDAD POR 1.000 NACIDOS VIVOS, SEGUN GRUPOS DE CAUSAS BASADOS EN CRITERIOS DE REDUCIBILIDAD. REPUBLICA ARGENTINA - AÑO 2019

GRUPO DE CAUSAS	DEFUNCIONES NEONATALES		
	Cantidad	Porcentaje	TASA (0/00)
TODAS LAS CAUSAS	3.905	100,0	6,2
REDUCIBLES	2.068	53,0	3,3
Preferentemente en el embarazo	141	3,6	0,2
Preferentemente en el parto	44	1,1	0,1
Preferentemente en el recién nacido	1.055	27,0	1,7
<i>Por tratamiento clínico</i>	492	12,6	0,8
<i>Por tratamiento quirúrgico</i>	62	1,6	0,1
<i>Por tratamiento clínico y quirúrgico</i>	501	12,8	0,8
En el período perinatal	807	20,7	1,3
Otras reducibles	21	0,5	0,0
DIFICILMENTE REDUCIBLES	1.384	35,4	2,2
NO CLASIFICABLES	332	8,5	0,5
MAL DEFINIDAS E INESPECÍFICAS	121	3,1	0,2

Nota: Las tasas indicadas con 0,0 corresponden a valores menores a 0,5 por diez mil.

CUADRO 37: DEFUNCIONES POSTNEONATALES, PORCENTAJE Y TASA DE MORTALIDAD POR 1.000 NACIDOS VIVOS, SEGUN GRUPOS DE CAUSAS BASADOS EN CRITERIOS DE REDUCIBILIDAD. REPUBLICA ARGENTINA - AÑO 2019

GRUPO DE CAUSAS	DEFUNCIONES POSTNEONATALES		
	Cantidad	Porcentaje	TASA (0/00)
TODAS LAS CAUSAS	1.840	100,0	2,9
REDUCIBLES	1.216	66,1	1,9
Por prevención	13	0,7	0,0
Por tratamiento	536	29,1	0,9
Por prevención y tratamiento	554	30,1	0,9
Otras reducibles	113	6,1	0,2
DIFICILMENTE REDUCIBLES	163	8,9	0,3
NO CLASIFICABLES	140	7,6	0,2
MAL DEFINIDAS E INESPECÍFICAS	321	17,4	0,5

Nota: Las tasas indicadas con 0,0 corresponden a valores menores a 0,5 por diez mil.

CUADRO 38: DEFUNCIONES DE MENORES DE 1 AÑO SEGUN LOCAL DE OCURRENCIA, POR JURISDICCION DE RESIDENCIA DE LA MADRE. REPUBLICA ARGENTINA - AÑO 2019

JURISDICCION DE RESIDENCIA DE LA MADRE	LOCAL DE OCURRENCIA						
	TOTAL	Establecimiento de salud		Domicilio particular	Otro lugar	Sin Especificar	
		Subtotal	Oficial				No oficial
REPUBLICA ARGENTINA	5.745	5.212	3.690	1.522	443	69	21
Ciud. Aut. de Buenos Aires	248	244	114	130	4	0	0
Buenos Aires*	2064	1799	1192	607	245	0	20
Partidos del Aglom. GBA	1473	1274	872	402	189	0	10
Catamarca	60	56	52	4	4	0	0
Córdoba	382	363	229	134	17	2	0
Corrientes	218	196	168	28	17	5	0
Chaco	276	249	182	67	23	4	0
Chubut	61	56	31	25	2	3	0
Entre Ríos	189	172	123	49	11	5	1
Formosa	139	121	113	8	13	5	0
Jujuy	102	95	84	11	7	0	0
La Pampa	39	38	28	10	0	1	0
La Rioja	55	50	40	10	3	2	0
Mendoza	227	210	157	53	12	5	0
Misiones	220	198	168	30	22	0	0
Neuquén	51	46	30	16	5	0	0
Río Negro	77	71	49	22	5	1	0
Salta	244	221	189	32	17	6	0
San Juan	117	107	80	27	5	5	0
San Luis	57	53	30	23	4	0	0
Santa Cruz	35	31	30	1	3	1	0
Santa Fe	385	365	220	145	11	9	0
Santiago del Estero	112	100	83	17	8	4	0
Tucumán	335	321	259	62	4	10	0
Tierra del Fuego	17	16	9	7	1	0	0
Otros Países	10	10	10	0	0	0	0
Lugar no especificado	25	24	20	4	0	1	0

El total de defunciones incluye una defunción con lo local de ocurrencia no especificado.

CUADRO 39: DEFUNCIONES INFANTILES SEGUN GRUPOS SELECCIONADOS DE EDAD GESTACIONAL (EN SEMANAS) , POR JURISDICCION DE RESIDENCIA DE LA MADRE. REPUBLICA ARGENTINA - AÑO 2019

JURISDICCION DE RESIDENCIA DE LA MADRE	TOTAL	TIEMPO DE GESTACION (en semanas completas)									
		Menos de 22	22 a 23	24 a 27	28 a 31	32 a 33	34 a 36	37 a 38	39 a 41	42 y más	Sin especificar
REPUBLICA ARGENTINA	5.745	169	285	1.135	782	308	640	785	765	21	855
Ciud. Aut. de Buenos Aires	248	11	12	52	35	13	21	25	44	1	34
Buenos Aires	2.064	23	100	386	249	92	175	211	221	5	602
Partidos del Aglom. GBA	1.473	17	74	286	176	65	108	144	168	4	431
Catamarca	60	1	1	14	8	3	9	12	11	0	1
Córdoba	382	4	16	90	62	22	54	63	41	2	28
Corrientes	218	3	18	33	36	16	31	25	39	2	15
Chaco	276	2	11	42	37	11	45	36	51	0	41
Chubut	61	0	6	13	9	1	9	12	8	1	2
Entre Ríos	189	1	8	47	28	7	27	38	24	0	9
Formosa	139	0	2	31	20	15	12	28	27	0	4
Jujuy	102	2	8	20	20	8	11	13	14	2	4
La Pampa	39	0	2	13	10	0	3	6	4	0	1
La Rioja	55	1	0	13	11	4	10	6	7	0	3
Mendoza	227	3	18	53	32	17	31	38	29	1	5
Misiones	220	3	4	38	35	9	31	53	42	2	3
Neuquén	51	0	3	11	8	5	3	9	11	0	1
Río Negro	77	2	3	21	9	5	9	8	15	0	5
Salta	244	7	14	37	34	20	29	40	40	1	22
San Juan	117	2	3	30	14	7	19	20	21	0	1
San Luis	57	0	1	10	9	5	3	12	15	1	1
Santa Cruz	35	0	1	7	6	2	5	7	6	0	1
Santa Fe	385	4	22	86	50	24	49	68	57	1	24
Santiago del Estero	112	2	7	15	17	7	14	9	9	1	31
Tucumán	335	81	19	66	43	12	34	42	27	1	10
Tierra del Fuego	17	1	4	6	0	0	3	2	0	0	1
Otros países	10	1	0	0	0	0	1	1	2	0	5
Lugar no especificado	25	15	2	1	0	3	2	1	0	0	1

CUADRO 40: MUERTES MATERNAS Y RAZÓN DE MORTALIDAD MATERNA SEGUN GRUPO DE CAUSAS Y EDAD DE LAS FALLECIDAS, POR 10.000 NACIDOS VIVOS. REPUBLICA ARGENTINA - AÑO 2019

GRUPO DE CAUSAS DE DEFUNCION	TOTAL MUERTES MATERNAS	RAZÓN DE MORTALIDAD MATERNA	GRUPO DE EDAD							
			Menor de 15	15 a 19	20 a 24	25 a 29	30 a 34	35 a 39	40 a 44	45 y más
TODAS LAS CAUSAS	188	3,0	1	25	36	38	39	37	11	1
Embarazo terminado en aborto	25	0,4	0	2	4	7	5	5	2	0
Causas obstétricas directas	115	1,8	1	16	26	22	20	22	7	1
Trastornos hipertensivos, edema y proteinuria en el embarazo, parto y puerperio	45	0,7	1	9	12	7	11	4	1	0
Placenta previa, desprendimiento prematuro de placenta y hemorragia anteparto	4	0,1	0	0	2	0	0	2	0	0
Hemorragia postparto	8	0,1	0	0	1	2	1	1	3	0
Sepsis y otras complicaciones principalmente relacionadas con el puerperio	27	0,4	0	5	4	6	4	8	0	0
Muerte obstétrica de causa no especificada	11	0,2	0	1	2	4	2	2	0	0
Otras causas directas	20	0,3	0	1	5	3	2	5	3	1
Causas obstétricas indirectas	48	0,8	0	7	6	9	14	10	2	0
Enferm. por Virus de la Inmunodeficiencia Humana	0	-	0	0	0	0	0	0	0	0
Enf. del Sist. Circulatorio que complican el embarazo, parto o puerperio	17	0,3	0	3	1	3	4	6	0	0
Enf. del Sist. Respiratorio que complican el embarazo, parto o puerperio	10	0,2	0	2	0	0	6	2	0	0
Enf. del Sist. Digestivo que complican el embarazo, parto o puerperio	6	0,1	0	2	1	1	0	2	0	0
Otras causas indirectas	15	0,2	0	0	4	5	4	0	2	0

NOTA:

Las tasas indicadas con 0,0 corresponden a valores menores a 0,5 por cien mil.

* Véase la sección "Calidad de la Información"

CUADRO 40A: MUERTES MATERNAS Y RAZÓN DE MORTALIDAD MATERNA SEGUN LISTA AMPLIADA DE CAUSAS Y EDAD DE LAS FALLECIDAS, POR 10.000 NACIDOS VIVOS. REPUBLICA ARGENTINA - AÑO 2019

GRUPO DE CAUSAS DE DEFUNCION	TOTAL MUERTES MATERNAS	RAZÓN DE MORTALIDAD MATERNA	GRUPO DE EDAD							
			Menor de 15	15 a 19	20 a 24	25 a 29	30 a 34	35 a 39	40 a 44	45 y más
TODAS LAS CAUSAS	188	3,0	1	25	36	38	39	37	11	1
Embarazo terminado en aborto	25	0,4	0	2	4	7	5	5	2	0
Embarazo ectópico, mola hidatiforme y feto muerto y retenido	6	0,1	0	0	0	1	2	2	1	0
Aborto espontáneo	1	0,0	0	0	0	1	0	0	0	0
Aborto médico, otro aborto, aborto no especificado e intento fallido de aborto	18	0,3	0	2	4	5	3	3	1	0
Causas obstétricas directas	115	1,8	1	16	26	22	20	22	7	1
Trastornos hipertensivos, edema y proteinuria en el embarazo, parto y puerperio	45	0,7	1	9	12	7	11	4	1	0
Placenta previa, desprendimiento prematuro de placenta y hemorragia anteparto	4	0,1	0	0	2	0	0	2	0	0
Hemorragia postparto	8	0,1	0	0	1	2	1	1	3	0
Sepsis y otras infecciones postparto	16	0,3	0	3	3	3	3	4	0	0
Embolia obstétrica	3	0,0	0	0	0	0	0	3	0	0
Otras complicaciones relacionadas principalmente con el puerperio	8	0,1	0	2	1	3	1	1	0	0
Muerte obstétrica de causa no especificada	11	0,2	0	1	2	4	2	2	0	0
Otras causas directas	20	0,3	0	1	5	3	2	5	3	1
Causas obstétricas indirectas	48	0,8	0	7	6	9	14	10	2	0
Enferm. por Virus de la Inmunodeficiencia Humana	0	-	0	0	0	0	0	0	0	0
Enf. del Sist. Circulatorio que complican el embarazo, parto o puerperio	17	0,3	0	3	1	3	4	6	0	0
Enf. del Sist. Respiratorio que complican el embarazo, parto o puerperio	10	0,2	0	2	0	0	6	2	0	0
Enf. del Sist. Digestivo que complican el embarazo, parto o puerperio	6	0,1	0	2	1	1	0	2	0	0
Otras causas indirectas	15	0,2	0	0	4	5	4	0	2	0

NOTAS:

Las tasas indicadas con 0,0 corresponden a valores menores a 0,5 por cien mil.

El agrupamiento de causas utilizado en este cuadro tiene por objetivo ampliar las posibilidades de análisis del perfil de causas de muerte materna

CUADRO 41 : MUERTES MATERNAS SEGUN GRUPO DE CAUSAS Y LOCAL DE OCURRENCIA

REPUBLICA ARGENTINA - AÑO 2019

GRUPO DE CAUSAS DE DEFUNCION	TOTAL MUERTES MATERNAS	LOCAL DE OCURRENCIA				
		Establecimiento de salud			Domicilio particular	Otro lugar
		Subtotal	Oficial	No oficial		
TODAS LAS CAUSAS	188	181	154	27	5	2
Embarazo terminado en aborto	25	25	22	3	0	0
Causas obstétricas directas	115	110	91	19	4	1
Trastornos hipertensivos, edema y proteinuria en el embarazo, parto y puerperio	45	43	36	7	1	1
Placenta previa, desprendimiento prematuro de placenta y hemorragia anteparto	4	4	4	0	0	0
Hemorragia postparto	8	8	3	5	0	0
Sepsis y otras complicaciones principalmente relacionadas con el puerperio	27	26	25	1	1	0
Muerte obstétrica de causa no especificada	11	9	7	2	2	0
Otras causas directas	20	20	16	4	0	0
Causas obstétricas indirectas	48	46	41	5	1	1
Enferm. por Virus de la Inmunodeficiencia Humana						
Enf. del Sist. Circulatorio que complican el embarazo, parto o puerperio	17	15	15	0	1	1
Enf. del Sist. Respiratorio que complican el embarazo, parto o puerperio	10	10	9	1	0	0
Enf. del Sist. Digestivo que complican el embarazo, parto o puerperio	6	6	5	1	0	0
Otras causas indirectas	15	15	12	3	0	0

CUADRO 41A : MUERTES MATERNAS SEGUN LISTA AMPLIADA DE CAUSAS Y LOCAL DE OCURRENCIA
 REPUBLICA ARGENTINA - AÑO 2019

GRUPO DE CAUSAS DE DEFUNCION	TOTAL MUERTES MATERNAS	LOCAL DE OCURRENCIA				
		Establecimiento de salud			Domicilio	Otro
		Subtotal	Oficial	No oficial	particular	lugar
TODAS LAS CAUSAS	188	181	154	27	5	2
Embarazo terminado en aborto	25	25	22	3	0	0
Embarazo ectópico, mola hidatiforme y feto muerto y retenido	6	6	5	1	0	0
Aborto espontáneo	1	1	1	0	0	0
Aborto médico, otro aborto, aborto no especificado e intento fallido de aborto	18	18	16	2	0	0
Causas obstétricas directas	115	110	91	19	4	1
Trastornos hipertensivos, edema y proteinuria en el embarazo, parto y puerperio	45	43	36	7	1	1
Placenta previa, desprendimiento prematuro de placenta y hemorragia anteparto	4	4	4	0	0	0
Hemorragia postparto	8	8	3	5	0	0
Sepsis y otras infecciones postparto	16	16	16	0	0	0
Embolia obstétrica	3	2	1	1	1	0
Otras complicaciones relacionadas principalmente con el puerperio	8	8	8	0	0	0
Muerte obstétrica de causa no especificada	11	9	7	2	2	0
Otras causas directas	20	20	16	4	0	0
Causas obstétricas indirectas	48	46	41	5	1	1
Enferm. por Virus de la Inmunodeficiencia Humana						
Enf. del Sist. Circulatorio que complican el embarazo, parto o puerperio	17	15	15	0	1	1
Enf. del Sist. Respiratorio que complican el embarazo, parto o puerperio	10	10	9	1	0	0
Enf. del Sist. Digestivo que complican el embarazo, parto o puerperio	6	6	5	1	0	0
Otras causas indirectas	15	15	12	3	0	0

NOTA:

El agrupamiento de causas utilizado en este cuadro tiene por objetivo ampliar las posibilidades de análisis del perfil de causas de muerte materna

CUADRO 42: MUERTES MATERNAS POR GRUPO DE CAUSAS, MATERNAS TARDIAS Y SECUELAS Y RAZÓN DE MORTALIDAD MATERNA POR 10.000 NACIDOS VIVOS SEGUN JURISDICCION DE RESIDENCIA. REPUBLICA ARGENTINA - AÑO 2019

JURISDICCION DE DE RESIDENCIA	TOTAL	MUERTES MATERNAS				MUERTES	RAZÓN DE
		Subtotal	GRUPO DE CAUSAS			MATERNAS	MORTALIDAD
			Aborto	Directas	Indirectas	TARDIAS	MATERNA
REPUBLICA ARGENTINA	231	188	25	115	48	43	3,0
Ciud. Aut. de Buenos Aires	10	9	3	4	2	1	2,6
Buenos Aires	72	61	10	34	17	11	2,7
Partidos del Aglom. GBA	51	44	8	22	14	7	2,8
Catamarca	4	4	2	2	0	0	7,0
Córdoba	10	10	0	7	3	0	2,0
Corrientes	10	10	0	7	3	0	5,5
Chaco	17	15	0	12	3	2	6,8
Chubut	1	1	0	1	0	0	1,3
Entre Ríos	6	3	0	2	1	3	1,6
Formosa	7	6	0	5	1	1	5,9
Jujuy	2	2	0	1	1	0	1,9
La Pampa	3	3	0	3	0	0	7,0
La Rioja	2	2	1	0	1	0	3,8
Mendoza	15	6	0	5	1	9	2,2
Misiones	16	7	0	4	3	9	3,0
Neuquén	1	0	0	0	0	1	-
Río Negro	2	2	1	1	0	0	2,0
Salta	13	11	2	6	3	2	4,8
San Juan	2	1	0	0	1	1	0,8
San Luis	2	1	0	0	1	1	1,5
Santa Cruz	2	2	1	0	1	0	4,2
Santa Fe	12	10	0	7	3	2	2,1
Santiago del Estero*	7	7	2	4	1	0	4,1
Tucumán	15	15	3	10	2	0	6,0
Tierra del Fuego	0	0	0	0	0	0	-
Otros Países	0	0	0	0	0	0	-

NOTAS:

Las tasas se presentan en cursiva cuando el numerador de la tasa es igual o menor de 5 muertes maternas.

En la Décima Revisión de la Clasificación Estadística Internacional de Problemas Relacionados con la Salud - (CIE-10) se incorporó la categoría "muerte materna tardía", entendiéndose por tal a "la muerte de una mujer por causas obstétricas directas o indirectas después de los 42 días pero antes de un año de la terminación del embarazo". A partir de esta edición, se incorporan en la tabulación en forma diferenciada, las muertes por secuelas de causas obstétricas. Se denomina así a la muerte por cualquier causa obstétrica que ocurre un año o más después del parto.

Estas muertes no se incluyen en el cálculo de la razón de mortalidad materna

(*) Véase la sección "Calidad de la Información".

CUADRO 43: MUERTES MATERNAS Y MATERNAS TARDIAS POR GRUPO DE EDAD SEGÚN JURISDICCION DE RESIDENCIA. REPUBLICA ARGENTINA - AÑO 2019

JURISDICCION DE DE RESIDENCIA	TOTAL	MUERTES MATERNAS			MUERTES MATERNAS TARDIAS				
		Subtotal	GRUPO DE EDAD			Subtotal	GRUPO DE EDAD		
			Menos de 20	De 20 a 34	De 35 y más		Menos de 20	De 20 a 34	De 35 y más
REPUBLICA ARGENTINA	231	188	26	113	49	43	3	28	12
Ciud. Aut. de Buenos Aires	10	9	0	7	2	1	0	1	0
Buenos Aires	72	61	6	37	18	11	1	6	4
Partidos del Aglom. GBA	51	44	4	24	16	7	0	3	4
Catamarca	4	4	0	1	3	0	0	0	0
Córdoba	10	10	1	6	3	0	0	0	0
Corrientes	10	10	0	7	3	0	0	0	0
Chaco	17	15	3	10	2	2	0	2	0
Chubut	1	1	0	1	0	0	0	0	0
Entre Ríos	6	3	1	2	0	3	0	1	2
Formosa	7	6	2	3	1	1	0	1	0
Jujuy	2	2	1	0	1	0	0	0	0
La Pampa	3	3	0	2	1	0	0	0	0
La Rioja	2	2	0	1	1	0	0	0	0
Mendoza	15	6	0	5	1	9	0	7	2
Misiones	16	7	2	5	0	9	1	6	2
Neuquén	1	0	0	0	0	1	0	0	1
Río Negro	2	2	1	1	0	0	0	0	0
Salta	13	11	4	4	3	2	0	2	0
San Juan	2	1	0	1	0	1	0	1	0
San Luis	2	1	0	0	1	1	0	1	0
Santa Cruz	2	2	0	2	0	0	0	0	0
Santa Fe	12	10	3	5	2	2	1	0	1
Santiago del Estero	7	7	1	2	4	0	0	0	0
Tucumán	15	15	1	11	3	0	0	0	0
Tierra del Fuego	0	0	0	0	0	0	0	0	0
Otros Países	0	0	0	0	0	0	0	0	0

NOTA: En 2019 no se registraron muertes maternas por secuelas.

En la Décima Revisión de la Clasificación Estadística Internacional de Problemas Relacionados con la Salud - (CIE-10) se incorporó la categoría "muerte materna tardía", entendiéndose por tal a "la muerte de una mujer por causas obstétricas directas o indirectas después de los 42 días pero antes de un año de la terminación del embarazo". A partir de esta edición, se incorporan en la tabulación en forma diferenciada, las muertes por secuelas de causas obstétricas. Se denomina así a la muerte por cualquier causa obstétrica que ocurre un año o más después del parto.

Estas muertes no se incluyen en el cálculo de la razón de mortalidad materna

(*) Véase la sección "Calidad de la Información".

CUADRO 43A: MUERTES MATERNAS TARDIAS POR GRUPO DE EDAD SEGUN GRUPO DE CAUSAS. REPUBLICA ARGENTINA - AÑO 2019

GRUPO DE CAUSAS	TOTAL	GRUPO DE EDAD		
		Menos de 20	De 20 a 34	De 35 y más
Total defunciones maternas tardías	43	3	28	12
Causas obstétricas directas	5	0	2	3
Causas obstétricas indirectas	33	2	23	8
Sin especificar	5	1	3	1

CUADRO 44: RAZON DE MORTALIDAD MATERNA POR 10.000 NACIDOS VIVOS, POR JURISDICCION DE RESIDENCIA DE LA FALLECIDA
 REPUBLICA ARGENTINA - AÑOS 1990 A 2019

JURISDICCION DE RESIDENCIA DE LA MADRE	A Ñ O														
	1990	1991	1992	1993	1994	1995	1996	1997	1998	1999	2000	2001	2002	2003	
REPUBLICA ARGENTINA	5,2	4,8	4,8	4,6	3,9	4,4	4,7	3,8	3,8	4,1	3,5	4,3	4,6	4,4	
Ciud. Aut. de Buenos Aires	4,1	1,0	3,8	3,6	0,8	1,0	1,0	0,2	0,3	0,2	1,4	0,9	1,4	1,2	
Buenos Aires	2,7	2,2	2,9	2,5	2,4	2,4	2,3	2,6	2,5	1,9	1,4	2,1	3,2	2,5	
Catamarca	10,5	7,9	1,3	4,2	6,8	2,6	4,1	5,1	2,5	5,1	-	3,7	6,2	2,5	
Córdoba	2,9	2,4	3,4	2,0	2,3	3,2	3,5	3,0	3,0	1,3	1,1	2,4	2,9	1,4	
Corrientes	9,4	8,9	7,0	6,2	4,3	6,1	3,5	5,7	4,4	6,6	5,7	5,4	7,2	7,5	
Chaco	10,7	11,8	10,4	12,5	9,9	12,6	16,0	5,8	13,0	13,2	7,7	15,9	7,8	8,1	
Chubut	2,3	2,3	2,4	4,8	2,3	-	6,9	4,6	3,6	-	5,8	2,4	1,3	8,6	
Entre Ríos	2,2	4,2	4,6	4,7	2,6	4,0	2,6	3,0	1,3	1,8	2,1	5,2	1,8	6,3	
Formosa	19,5	21,8	13,2	18,4	14,1	10,7	17,2	9,9	16,4	16,1	17,7	13,9	16,6	13,5	
Jujuy	15,1	10,4	12,9	10,2	7,3	10,3	15,7	13,6	13,1	10,2	7,3	19,7	10,9	15,5	
La Pampa	3,6	3,4	1,7	3,6	3,5	7,0	3,5	-	1,8	5,4	1,8	7,5	5,7	5,2	
La Rioja	5,0	10,8	3,1	7,5	1,5	6,5	4,5	3,0	1,6	4,9	4,7	3,4	11,1	16,9	
Mendoza	6,4	6,0	4,4	5,9	7,2	4,9	6,2	4,3	2,5	8,6	6,8	3,9	7,2	3,8	
Misiones	8,3	9,3	5,6	6,1	3,2	7,9	3,3	0,8	1,5	7,1	5,5	5,3	4,6	6,2	
Neuquén	1,8	6,2	5,8	3,9	3,8	3,8	1,9	4,6	2,9	9,0	-	1,0	-	5,1	
Río Negro	4,0	3,3	0,8	0,8	-	2,9	1,8	2,5	5,7	0,9	5,1	3,6	4,5	1,9	
Salta	11,6	12,4	12,0	7,2	9,2	8,8	10,4	7,3	5,5	6,2	4,3	6,5	6,9	6,9	
San Juan	9,8	5,8	10,0	8,1	6,7	8,6	5,5	11,1	8,6	9,4	9,9	8,7	6,1	4,9	
San Luis	2,9	6,6	8,6	4,2	6,1	-	3,8	1,2	2,5	6,3	4,9	6,0	8,4	8,2	
Santa Cruz	7,0	7,0	7,1	0,0	4,7	2,3	2,4	-	12,0	4,9	2,5	7,1	2,4	11,1	
Santa Fe	6,4	3,1	2,4	3,6	3,6	3,6	5,3	4,9	4,4	3,8	4,4	4,7	4,9	3,5	
Santiago del Estero	8,7	8,2	8,1	8,2	8,8	8,6	10,3	5,4	5,0	4,6	8,9	7,1	6,8	5,5	
Tucumán	4,0	3,6	6,8	7,0	4,7	6,7	6,1	5,2	3,9	5,1	4,1	5,8	5,3	7,3	
Tierra del Fuego	-	-	-	4,4	-	4,3	4,4	9,3	-	14,5	8,7	-	-	4,4	

CUADRO 44: RAZON DE MORTALIDAD MATERNA POR 10.000 NACIDOS VIVOS, POR JURISDICCION DE RESIDENCIA DE LA FALLECIDA

REPUBLICA ARGENTINA - AÑOS 1990 A 2019. Continuación

JURISDICCION DE RESIDENCIA DE LA MADRE	AÑO																
	2004	2005	2006	2007	2008	2009	2010	2011	2012	2013	2014	2015	2016	2017	2018	2019	
REPUBLICA ARGENTINA	4,0	3,9	4,8	4,4	4,0	5,5	4,4	4,0	3,5	3,2	3,7	3,9	3,4	2,9	3,7	3,0	
Ciud. Aut. de Buenos Aires	2,0	0,7	1,8	3,3	0,9	1,8	0,9	1,3	1,6	1,6	1,8	1,9	1,5	0,3	2,3	2,6	
Buenos Aires	2,8	2,7	3,8	3,7	3,2	4,0	4,4	3,2	3,0	3,0	3,4	3,9	3,4	2,7	3,5	2,7	
Catamarca	-	6,9	4,4	7,2	4,2	16,0	1,5	7,6	3,2	1,5	4,4	-	10,5	3,1	3,0	7,0	
Córdoba	2,6	2,5	2,8	1,5	3,4	7,2	4,8	1,9	1,6	2,3	3,2	2,9	2,8	2,9	3,4	2,0	
Corrientes	10,4	9,6	4,8	4,7	6,0	4,9	5,9	5,3	6,1	7,5	1,9	4,8	4,0	6,0	6,5	5,5	
Chaco	7,0	5,2	12,8	6,3	8,2	9,7	7,5	8,6	6,8	4,9	5,7	7,3	4,1	6,5	7,3	6,8	
Chubut	1,2	2,3	6,7	2,2	5,1	4,0	3,0	5,1	5,2	4,0	3,0	4,1	1,0	4,4	1,2	1,3	
Entre Ríos	2,6	4,1	6,6	3,3	4,2	9,0	3,1	5,4	3,2	2,7	3,0	5,1	2,7	1,4	2,8	1,6	
Formosa	11,1	16,4	10,7	13,3	11,5	15,0	16,2	12,3	15,0	9,2	9,6	5,7	12,3	10,4	14,4	5,9	
Jujuy	13,1	8,5	16,5	4,8	10,0	8,3	3,7	11,5	7,7	0,8	2,1	7,5	3,2	3,4	0,8	1,9	
La Pampa	-	1,8	3,7	11,2	7,3	3,6	7,2	7,4	3,7	3,5	-	1,9	-	2,0	0,0	7,0	
La Rioja	13,6	15,0	9,6	13,0	4,6	8,0	11,4	6,3	1,6	11,2	15,9	3,2	4,9	5,1	5,3	3,8	
Mendoza	3,9	4,8	3,4	3,9	2,6	2,6	4,4	4,7	3,6	3,5	2,8	2,3	3,9	1,6	3,0	2,2	
Misiones *	6,7	6,8	12,5	8,3	7,6	9,3	8,1	8,7	3,5	4,7	2,5	5,9	3,9	4,3	4,0	3,0	
Neuquén	3,9	5,8	1,8	5,4	2,6	5,2	3,3	2,7	1,8	1,8	1,7	3,4	1,8	1,0	3,0	0,0	
Río Negro	2,8	1,8	1,8	3,6	2,5	1,7	0,8	1,7	4,2	3,3	3,2	0,0	1,7	3,5	0,9	2,0	
Salta	4,4	5,7	4,0	7,3	6,1	8,4	5,8	3,9	4,5	5,1	8,1	8,1	6,5	4,8	1,6	4,8	
San Juan	4,7	3,5	6,4	7,0	0,7	6,2	4,2	4,2	2,1	5,4	5,8	5,9	2,9	0,7	3,7	0,8	
San Luis	4,6	2,5	7,1	4,8	2,4	9,8	3,8	3,9	2,6	-	2,5	3,7	6,7	-	4,3	1,5	
Santa Cruz	-	2,0	3,9	1,9	1,8	5,2	3,3	-	3,4	5,0	8,1	1,6	3,3	1,7	7,8	4,2	
Santa Fe	3,6	3,1	4,0	3,2	3,3	7,1	2,6	3,0	3,0	2,8	2,8	1,9	1,6	1,3	2,7	2,1	
Santiago del Estero+	7,3	5,7	4,1	4,2	7,9	5,8	1,7	5,5	3,1	2,3	7,2	4,2	2,9	3,4	12,2	4,1	
Tucumán	4,7	3,5	6,8	6,6	4,1	3,9	3,0	3,7	4,5	1,7	3,9	3,6	2,8	2,6	1,8	6,0	
Tierra del Fuego	4,6	8,4	-	-	3,8	3,8	-	11,8	-	-	-	-	3,5	3,7	3,7	-	

NOTAS:

(-) No se registraron muertes maternas.

* Después de la difusión de las Estadísticas Vitales 2011, la provincia de Misiones envió una nueva base de datos de nacidos vivos registrados en el año 2011, que determina un menor valor para la tasa de mortalidad materna (7,1 o/ooo).

(+) Véase la sección "Calidad de la Información" (página 20).

CUADRO 45: DEFUNCIONES FETALES SEGUN TIEMPO DE GESTACION, POR JURISDICCION DE REGISTRO.

REPUBLICA ARGENTINA - AÑO 2019

JURISDICCION DE REGISTRO	TOTAL DEFUNCIONES FETALES	TIEMPO DE GESTACION (en semanas completas)									
		Menos de 22 semanas		22 a 27 semanas		28 a 36 semanas		37 semanas y más		Sin especificar	
		Cantidad	Porcentaje	Cantidad	Porcentaje	Cantidad	Porcentaje	Cantidad	Porcentaje	Cantidad	Porcentaje
REPUBLICA ARGENTINA	5.369	875	16,3	1.200	22,4	1.977	36,8	1.076	20,0	241	4,5
Ciud. Aut. de Buenos Aires	586	138	23,5	154	26,3	167	28,5	77	13,1	50	8,5
Buenos Aires	1.517	73	4,8	361	23,8	655	43,2	305	20,1	123	8,1
Partidos del Aglom. GBA	1.127	46	4,1	269	23,9	495	43,9	245	21,7	72	6,4
Catamarca	55	3	5,5	15	27,3	25	45,5	11	20,0	1	1,8
Córdoba	376	12	3,2	111	29,5	159	42,3	84	22,3	10	2,7
Corrientes	202	23	11,4	37	18,3	76	37,6	53	26,2	13	6,4
Chaco	201	9	4,5	30	14,9	100	49,8	58	28,9	4	2,0
Chubut	39	2	5,1	5	12,8	22	56,4	10	25,6	0	0,0
Entre Ríos	165	6	3,6	47	28,5	72	43,6	38	23,0	2	1,2
Formosa	118	28	23,7	35	29,7	34	28,8	18	15,3	3	2,5
Jujuy	79	1	1,3	17	21,5	37	46,8	23	29,1	1	1,3
La Pampa	10	0	0,0	3	30,0	4	40,0	3	30,0	0	0,0
La Rioja	39	4	10,3	9	23,1	9	23,1	17	43,6	0	0,0
Mendoza	174	9	5,2	39	22,4	78	44,8	45	25,9	3	1,7
Misiones	242	11	4,5	42	17,4	106	43,8	83	34,3	0	0,0
Neuquén	63	6	9,5	22	34,9	22	34,9	13	20,6	0	0,0
Río Negro	59	6	10,2	7	11,9	26	44,1	20	33,9	0	0,0
Salta	431	244	56,6	59	13,7	61	14,2	45	10,4	22	5,1
San Juan	117	15	12,8	27	23,1	38	32,5	34	29,1	3	2,6
San Luis	33	1	3,0	10	30,3	18	54,5	4	12,1	0	0,0
Santa Cruz	19	0	0,0	2	10,5	13	68,4	4	21,1	0	0,0
Santa Fe	330	59	17,9	75	22,7	125	37,9	69	20,9	2	0,6
Santiago del Estero	67	1	1,5	8	11,9	42	62,7	15	22,4	1	1,5
Tucumán	436	222	50,9	81	18,6	85	19,5	45	10,3	3	0,7
Tierra del Fuego	11	2	18,2	4	36,4	3	27,3	2	18,2	0	0,0

CUADRO 46: DEFUNCIONES FETALES SEGUN TIEMPO DE GESTACION, POR JURISDICCION DE RESIDENCIA DE LA MADRE.

REPUBLICA ARGENTINA - AÑO 2019

JURISDICCION DE RESIDENCIA DE LA MADRE	TOTAL DEFUNCIONES FETALES	TIEMPO DE GESTACION (en semanas completas)							
		Menos de	22 a 24	25 a 27	28 a 31	32 a 36	37 a 41	42 y más	Sin
		22							especificar
REPUBLICA ARGENTINA	5.369	875	597	603	805	1.172	1.065	11	241
Ciud. Aut. de Buenos Aires	254	56	38	38	41	35	34	2	10
Buenos Aires	1.406	122	183	168	244	343	279	1	66
Partidos del Aglom. GBA	979	96	127	114	176	233	201	1	31
Catamarca	61	5	7	9	8	19	12	0	1
Córdoba	370	12	40	69	63	94	81	1	10
Corrientes	198	20	15	23	29	49	49	1	12
Chaco	198	9	9	18	47	52	57	2	4
Chubut	40	2	1	5	7	15	10	0	0
Entre Ríos	163	7	30	15	31	40	38	0	2
Formosa	117	28	16	18	15	19	18	0	3
Jujuy	78	1	9	8	13	23	23	0	1
La Pampa	14	0	0	3	3	4	4	0	0
La Rioja	38	4	3	6	2	6	17	0	0
Mendoza	177	9	25	16	29	50	45	0	3
Misiones	244	13	15	27	38	69	80	2	0
Neuquén	58	4	12	10	8	11	13	0	0
Río Negro	66	11	5	2	9	20	17	1	1
Salta	430	244	38	19	20	42	45	0	22
San Juan	115	14	11	15	15	23	34	0	3
San Luis	35	1	4	8	9	8	5	0	0
Santa Cruz	20	0	2	0	6	8	4	0	0
Santa Fe	336	59	34	43	52	75	70	0	3
Santiago del Estero	81	4	6	9	18	27	16	0	1
Tucumán	417	213	44	32	28	53	43	1	3
Tierra del Fuego	11	2	3	1	2	1	2	0	0
Otros países	10	3	4	0	0	1	2	0	0
Lugar no especificado	432	32	43	41	68	85	67	0	96

CUADRO 47: DEFUNCIONES FETALES SEGUN INTERVALO DE PESO, POR JURISDICCION DE RESIDENCIA DE LA MADRE.
REPUBLICA ARGENTINA - AÑO 2019

JURISDICCION DE RESIDENCIA DE LA MADRE	TOTAL DEFUNCIONES FETALES	INTERVALO DE PESO (en gramos)								
		Menos de 500	De 500 a 999	De 1000 a 1499	De 1500 a 1999	De 2000 a 2499	De 2500 a 2999	De 3000 a 3499	De 3500 y más	Sin especificar
REPUBLICA ARGENTINA	5.369	911	1.107	684	601	533	487	391	316	339
Ciud. Aut. de Buenos Aires	254	72	63	36	25	15	15	11	10	7
Buenos Aires	1.406	173	319	196	170	160	138	104	79	67
Partidos del Aglom. GBA	979	130	224	145	118	104	93	76	57	32
Catamarca	61	4	21	10	6	8	4	6	2	0
Córdoba	370	11	99	57	50	42	41	36	25	9
Corrientes	198	24	31	24	26	23	20	21	19	10
Chaco	198	11	37	36	30	27	17	15	19	6
Chubut	40	0	8	7	3	9	9	2	2	0
Entre Ríos	163	13	34	31	18	27	11	14	12	3
Formosa	117	34	28	16	13	10	4	5	5	2
Jujuy	78	0	19	13	6	9	17	8	6	0
La Pampa	14	0	3	2	1	2	2	0	4	0
La Rioja	38	3	9	1	4	4	4	8	5	0
Mendoza	177	16	41	33	15	19	28	14	8	3
Misiones	244	11	45	37	32	39	30	32	17	1
Neuquén	58	5	17	9	4	6	7	5	5	0
Río Negro	66	9	12	7	13	4	7	4	9	1
Salta	430	194	44	23	23	12	20	14	16	84
San Juan	115	13	23	14	16	13	13	6	11	6
San Luis	35	1	10	9	3	2	5	3	1	1
Santa Cruz	20	0	3	3	7	2	2	3	0	0
Santa Fe	336	69	66	37	37	39	37	21	19	11
Santiago del Estero	81	5	15	16	12	8	7	9	7	2
Tucumán	417	208	69	26	28	20	19	15	16	16
Tierra del Fuego	11	1	4	2	2	0	1	1	0	0
Otros países	10	4	2	2	0	1	1	0	0	0
Lugar no especificado	432	30	85	37	57	32	28	34	19	110

CUADRO 48: DEFUNCIONES FETALES SEGUN EDAD GESTACIONAL E INTERVALO DE PESO.
REPUBLICA ARGENTINA - AÑO 2019

INTERVALO DE PESO	TOTAL DEFUNCIONES FETALES	EDAD GESTACIONAL (en semanas completas)							Sin especificar
		Menos de 22	22 a 24	25 a 27	28 a 31	32 a 36	37 a 41	42 y más	
TOTAL	5.369	875	597	603	805	1.172	1.065	11	241
Menos de 500 gramos	911	693	151	32	3	0	0	0	32
de 500 a 999 gramos	1.107	82	412	378	197	22	0	0	16
de 1000 a 1499 gramos	684	1	21	145	335	163	10	0	9
de 1500 a 1999 gramos	601	0	0	30	200	318	44	1	8
de 2000 a 2499 gramos	533	0	0	0	43	335	150	0	5
de 2500 a 2999 gramos	487	0	0	0	8	206	265	0	8
de 3000 a 3499 gramos	391	0	0	0	3	65	318	3	2
de 3500 gramos y más	316	0	0	0	0	38	264	6	8
Sin especificar	339	99	13	18	16	25	14	1	153

CUADRO 49: DEFUNCIONES FETALES SEGUN EDAD DE LA MADRE, POR JURISDICCION DE RESIDENCIA DE LA MADRE.

REPUBLICA ARGENTINA - AÑO 2019

JURISDICCION DE RESIDENCIA DE LA MADRE	TOTAL DEFUNCIONES FETALES	E D A D D E L A M A D R E								
		Menos de 15	De 15 a 19	De 20 a 24	De 25 a 29	De 30 a 34	De 35 a 39	De 40 a 44	De 45 y más	Sin especificar
REPUBLICA ARGENTINA	5.369	35	672	1.182	1.055	893	689	299	34	510
Ciud. Aut. de Buenos Aires	254	0	11	52	56	47	52	24	4	8
Buenos Aires	1.406	10	204	314	288	265	194	76	10	45
Partidos del Aglom. GBA	979	7	136	228	209	183	140	57	7	12
Catamarca	61	1	6	16	10	14	9	4	0	1
Córdoba	370	1	45	107	88	65	43	21	0	0
Corrientes	198	3	34	46	40	33	26	9	0	7
Chaco	198	1	29	55	45	35	25	8	0	0
Chubut	40	1	3	7	10	7	12	0	0	0
Entre Ríos	163	1	23	41	34	35	13	12	2	2
Formosa	117	1	21	27	28	15	14	7	0	4
Jujuy	78	0	14	16	22	9	13	4	0	0
La Pampa	14	0	1	4	4	1	3	1	0	0
La Rioja	38	0	5	7	7	6	6	5	1	1
Mendoza	177	1	15	47	36	44	22	12	0	0
Misiones	244	1	41	60	53	38	32	16	3	0
Neuquén	58	0	4	9	16	11	13	5	0	0
Río Negro	66	0	5	11	13	14	12	9	2	0
Salta	430	5	64	114	94	67	60	24	2	0
San Juan	115	1	11	32	33	14	16	5	1	2
San Luis	35	0	5	7	6	9	5	3	0	0
Santa Cruz	20	0	6	2	5	3	4	0	0	0
Santa Fe	336	4	49	78	69	57	47	28	4	0
Santiago del Estero	81	0	9	25	6	15	7	1	1	17
Tucumán	417	4	64	94	83	88	55	23	4	2
Tierra del Fuego	11	0	1	2	4	0	3	1	0	0
Otros países	10	0	1	6	2	0	0	1	0	0
Lugar no especificado	432	0	1	3	3	1	3	0	0	421

CUADRO 50: DEFUNCIONES FETALES SEGUN AGRUPAMIENTO DE CAUSAS DE MUERTE Y TIEMPO DE GESTACIÓN.
REPUBLICA ARGENTINA - AÑO 2019

AGRUPAMIENTO DE CAUSAS	TOTAL DEFUNCIONES FETALES	TIEMPO DE GESTACION (en semanas completas)							
		Menos de 22	22 a 24	25 a 27	28 a 31	32 a 36	37 a 41	42 y más	Sin espec.
TODAS LAS CAUSAS	5.369	875	597	603	805	1.172	1.065	11	241
Factores maternos y complicaciones del embarazo, trabajo de parto y parto	1.507	123	182	165	244	377	357	2	57
Por condiciones maternas no relac. con el embarazo presente	403	19	35	55	87	105	89	0	13
Por complicaciones maternas del embarazo	153	43	35	8	14	30	17	0	6
Por complicaciones de la placenta, cordón umbilical y membranas	918	59	108	99	141	230	242	2	37
Por complicaciones del trabajo de parto y del parto	25	2	3	2	1	9	8	0	0
Por influencias nocivas a través de la placenta	8	0	1	1	1	3	1	0	1
Trastornos relacionados con duración de la gestación	82	16	16	13	12	12	8	1	4
Retardo del crecimiento fetal y desnutrición fetal	80	16	16	13	12	12	7	0	4
Trastornos relacionados con el embarazo prolongado y sobrepeso al nacer	2	0	0	0	0	0	1	1	0
Hipoxia intrauterina y otras afecciones respiratorias	1.146	140	142	146	189	218	246	3	62
Hipoxia intrauterina	1.139	140	142	146	189	217	240	3	62
Otras afecciones respiratorias del recién nacido	7	0	0	0	0	1	6	0	0
Muerte fetal de causa no especificada	1.934	529	195	196	231	357	323	3	100
Otras afecciones perinatales	302	33	18	20	46	94	84	1	6
Trastornos hemorrágicos y hematológicos del feto	22	3	3	0	6	7	2	0	1
Resto de afecciones perinatales	280	30	15	20	40	87	82	1	5
Malformaciones congénitas	269	28	35	39	51	73	34	1	8
Anencefalia y malformaciones congénitas similares	20	5	5	4	2	3	1	0	0
Hidrocéfalo congénito y espina bífida	13	1	1	0	2	7	2	0	0
Otras malformaciones congénitas del sistema nervioso	13	3	1	5	1	3	0	0	0
Malformaciones congénitas del corazón	25	2	0	2	5	12	3	0	1
Síndrome de Down y otras anomalías cromosómicas	37	4	5	1	8	12	7	0	0
Otras malformaciones congénitas	161	13	23	27	33	36	21	1	7
Resto de causas	129	6	9	24	32	41	13	0	4

CUADRO 51: DEFUNCIONES FETALES SEGUN AGRUPAMIENTO DE CAUSAS DE MUERTE E INTERVALO DE PESO.
REPUBLICA ARGENTINA - AÑO 2019

AGRUPAMIENTO DE CAUSAS	TOTAL	INTERVALO DE PESO (en gramos)								
		Menos de 500	De 500 a 999	De 1000 a 1499	De 1500 a 1999	De 2000 a 2499	De 2500 a 2999	De 3000 a 3499	De 3500 y más	Sin espec.
TODAS LAS CAUSAS	5.369	911	1.107	684	601	533	487	391	316	339
Factores maternos y complicaciones del embarazo, trabajo de parto y parto	1.507	160	319	203	177	186	165	127	102	68
Por condiciones maternas no relac. con el embarazo presente	403	29	90	72	55	47	47	17	29	17
Por complicaciones maternas del embarazo	153	56	27	13	13	16	6	9	4	9
Por complicaciones de la placenta, cordón umbilical y membranas	918	71	196	115	105	119	106	99	65	42
Por complicaciones del trabajo de parto y del parto	25	3	4	2	1	4	5	2	4	0
Por influencias nocivas a través de la placenta	8	1	2	1	3	0	1	0	0	0
Trastornos relacionados con duración de la gestación	82	17	35	10	12	2	1	0	2	3
Retardo del crecimiento fetal y desnutrición fetal	80	17	35	10	12	2	1	0	0	3
Trastornos relacionados con el embarazo prolongado y sobrepeso al nacer	2	0	0	0	0	0	0	0	2	0
Hipoxia intrauterina y otras afecciones respiratorias	1.146	168	265	165	113	95	119	99	56	66
Hipoxia intrauterina	1.139	168	265	165	113	93	116	97	56	66
Otras afecciones respiratorias del recién nacido	7	0	0	0	0	2	3	2	0	0
Muerte fetal de causa no especificada	1.934	493	362	193	193	166	138	119	95	175
Otras afecciones perinatales	302	28	32	37	47	39	31	32	45	11
Trastornos hemorrágicos y hematológicos del feto	22	2	4	3	4	7	1	0	0	1
Resto de afecciones perinatales	280	26	28	34	43	32	30	32	45	10
Malformaciones congénitas	269	38	69	46	37	26	20	10	11	12
Anencefalia y malformaciones congénitas similares	20	9	6	2	2	0	0	1	0	0
Hidrocefalo congénito y espina bífida	13	1	2	2	0	1	3	0	3	1
Otras malformaciones congénitas del sistema nervioso	13	4	3	1	2	1	0	1	0	1
Malformaciones congénitas del corazón	25	1	5	3	6	3	1	1	3	2
Síndrome de Down y otras anomalías cromosómicas	37	8	3	9	6	3	6	1	0	1
Otras malformaciones congénitas	161	15	50	29	21	18	10	6	5	7
Resto de causas	129	7	25	30	22	19	13	4	5	4

CUADRO 52: DEFUNCIONES FETALES SEGUN GRUPO DE CAUSAS DE DEFUNCION POR JURISDICCION DE RESIDENCIA DE LA MADRE.
 REPUBLICA ARGENTINA - AÑO 2019

JURISDICCION DE RESIDENCIA DE LA MADRE	TOTAL DEFUNCIONES FETALES	GRUPO DE CAUSAS DE DEFUNCION						
		Fact. maternos y	Trast. relac.	Hipoxia	Muerte fetal	Otras	Malform.	Resto
		compl. embarazo y	con duración	intrauterina y	fetal	afecciones	congénitas	de
		trab. parto y parto	de la gestación	otras afecc. resp.	causa	perinatales	causas	
REPUBLICA ARGENTINA	5.369	1.507	82	1.146	1.934	302	269	129
Ciud. Aut. de Buenos Aires	254	45	6	175	3	8	16	1
Buenos Aires	1.406	516	9	586	90	38	75	92
Partidos del Aglom. GBA	979	339	6	428	48	33	50	75
Catamarca	61	16	0	3	28	6	4	4
Córdoba	370	180	13	30	87	29	26	5
Corrientes	198	45	0	10	133	3	7	0
Chaco	198	49	5	37	99	1	7	0
Chubut	40	13	0	4	2	17	4	0
Entre Ríos	163	71	0	16	51	10	15	0
Formosa	117	17	2	3	93	1	1	0
Jujuy	78	16	3	5	42	6	6	0
La Pampa	14	5	0	6	0	3	0	0
La Rioja	38	5	2	5	23	1	2	0
Mendoza	177	55	6	67	30	9	10	0
Misiones	244	58	1	16	145	12	7	5
Neuquén	58	1	1	8	31	7	10	0
Río Negro	66	22	0	7	26	7	3	1
Salta	430	54	6	7	324	22	16	1
San Juan	115	38	5	3	6	55	7	1
San Luis	35	8	0	22	1	1	3	0
Santa Cruz	20	6	0	0	13	0	1	0
Santa Fe	336	63	7	5	217	25	17	2
Santiago del Estero	81	26	1	3	22	27	2	0
Tucumán	417	30	9	6	359	3	10	0
Tierra del Fuego	11	2	0	2	2	2	3	0
Otros países	10	0	0	3	6	0	1	0
Lugar no especificado	432	166	6	117	101	9	16	17

CUADRO 53: DEFUNCIONES FETALES, TASAS DE MORTALIDAD PERINATAL, FETAL Y FETAL POR PESO Y RAZON DE MORTALIDAD FETAL, POR JURISDICCION DE RESIDENCIA DE LA MADRE. REPUBLICA ARGENTINA - AÑO 2019

JURISDICCION DE RESIDENCIA DE LA MADRE	DEFUNCIONES FETALES			TASA DE MORTALIDAD			RAZON DE
	TOTAL	DE 22 SEMANAS Y MÁS	DE 1000 GRAMOS Y MÁS	PERINATAL	FETAL	FETAL	MORTALIDAD
				(1)	TOTAL	POR PESO	FETAL
					(2)	(3)	
REPUBLICA ARGENTINA	5.369	4.253	3.012	11,2	8,5	4,9	8,6
Ciud. Aut. de Buenos Aires	254	188	112	9,1	7,4	3,3	7,5
Buenos Aires	1.406	1.218	847	9,4	6,1	3,8	6,2
Partidos del Aglom. GBA	979	852	593	9,4	6,1	3,8	6,2
Catamarca	61	55	36	14,5	10,5	6,3	10,6
Córdoba	370	348	251	10,5	7,2	4,9	7,3
Corrientes	198	166	133	16,2	10,8	7,3	10,9
Chaco	198	185	144	13,9	8,8	6,5	8,9
Chubut	40	38	32	8,9	5,1	4,1	5,1
Entre Ríos	163	154	113	13,3	8,4	5,9	8,5
Formosa	117	86	53	14,5	11,3	5,2	11,4
Jujuy	78	76	59	12,9	7,5	5,7	7,5
La Pampa	14	14	11	8,4	3,3	2,6	3,3
La Rioja	38	34	26	10,6	7,1	4,9	7,1
Mendoza	177	165	117	10,3	6,4	4,3	6,5
Misiones	244	231	187	13,2	10,5	8,1	10,6
Neuquén	58	54	36	8,5	6,1	3,8	6,1
Río Negro	66	54	44	9,2	6,7	4,5	6,7
Salta	430	164	108	12,7	18,4	4,7	18,7
San Juan	115	98	73	12,8	9,1	5,8	9,2
San Luis	35	34	23	8,7	5,3	3,6	5,3
Santa Cruz	20	20	17	7,8	4,2	3,6	4,2
Santa Fe	336	274	190	9,4	7,1	4,0	7,1
Santiago del Estero	81	76	59	7,5	4,7	3,5	4,8
Tucumán	417	201	124	15,8	16,3	5,0	16,6
Tierra del Fuego	11	9	6	7,9	4,6	2,5	4,6
Otros países	10	7	4				
Lugar no especificado	432	304	207				

NOTAS:

(1) Es el cociente entre la suma de las defunciones fetales tardías (22 semanas y más) y las defunciones de menores de 7 días, y la suma de las defunciones fetales tardías, más los nacidos vivos, por mil.

(2) Es el cociente entre las defunciones fetales totales y el total de nacidos (vivos y muertos), por mil.

(3) Es el cociente entre las defunciones fetales de 1000 gramos y más y el total de nacidos (vivos y muertos) de 1000 grs y más, por mil

(4) Es el cociente entre las defunciones fetales totales y el total de nacidos vivos, por mil.

FIGURAS

Figura 1: Tasa de Mortalidad Infantil cada 1.000 nacidos vivos según Jurisdicción de residencia de la madre. República Argentina. Año 2019



Figura 2: Distribución porcentual de las muertes neonatales según criterios de reducibilidad. República Argentina. Año 2019



Figura 3: Distribución porcentual de las muertes postneonatales según criterios de reducibilidad. República Argentina. Año 2019

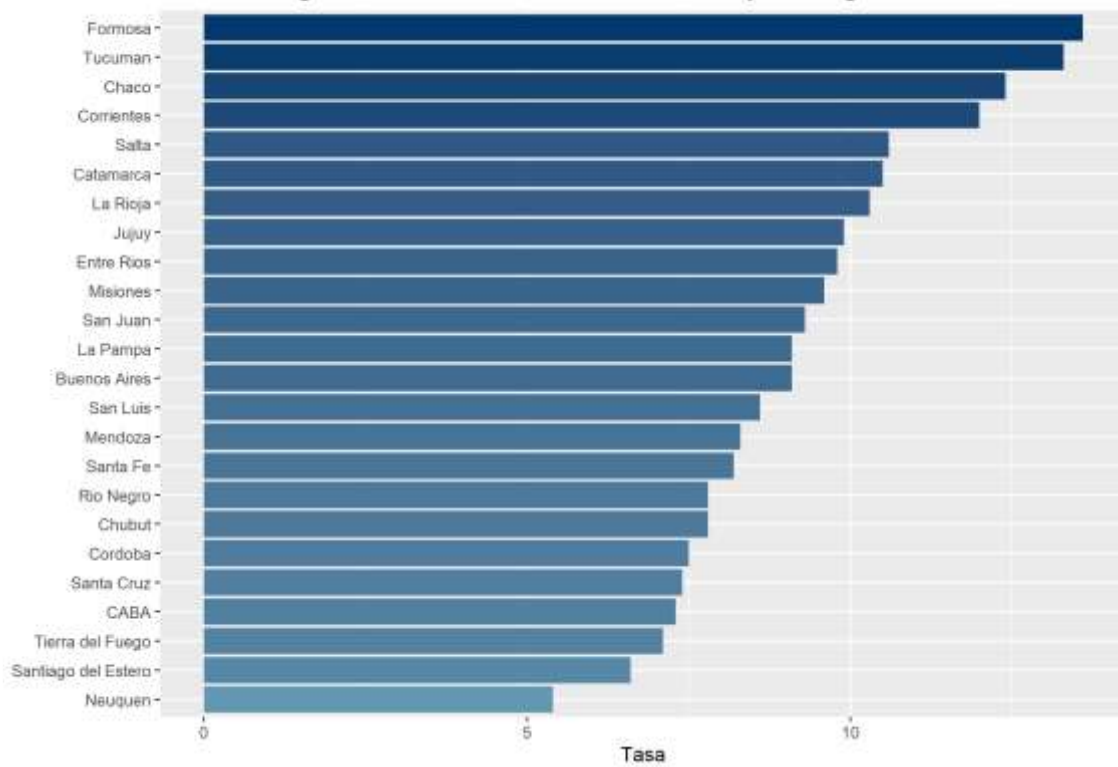

Figura 4: Tasa de Mortalidad infantil, Neonatal y Postneonatal cada 1.000 nacidos vivos. República Argentina. Años 1990-2019

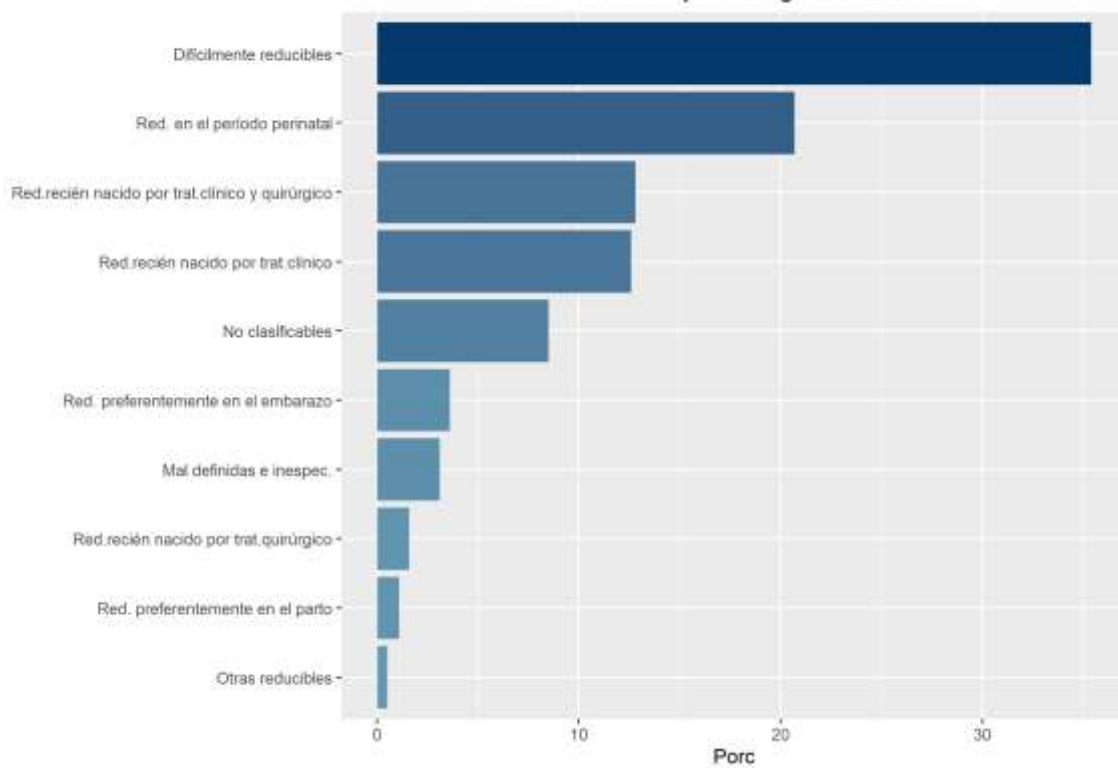

Figura 5: Razón de Mortalidad Materna cada 10.000 nacidos vivos según Jurisdicción de Residencia. República Argentina, Año 2019

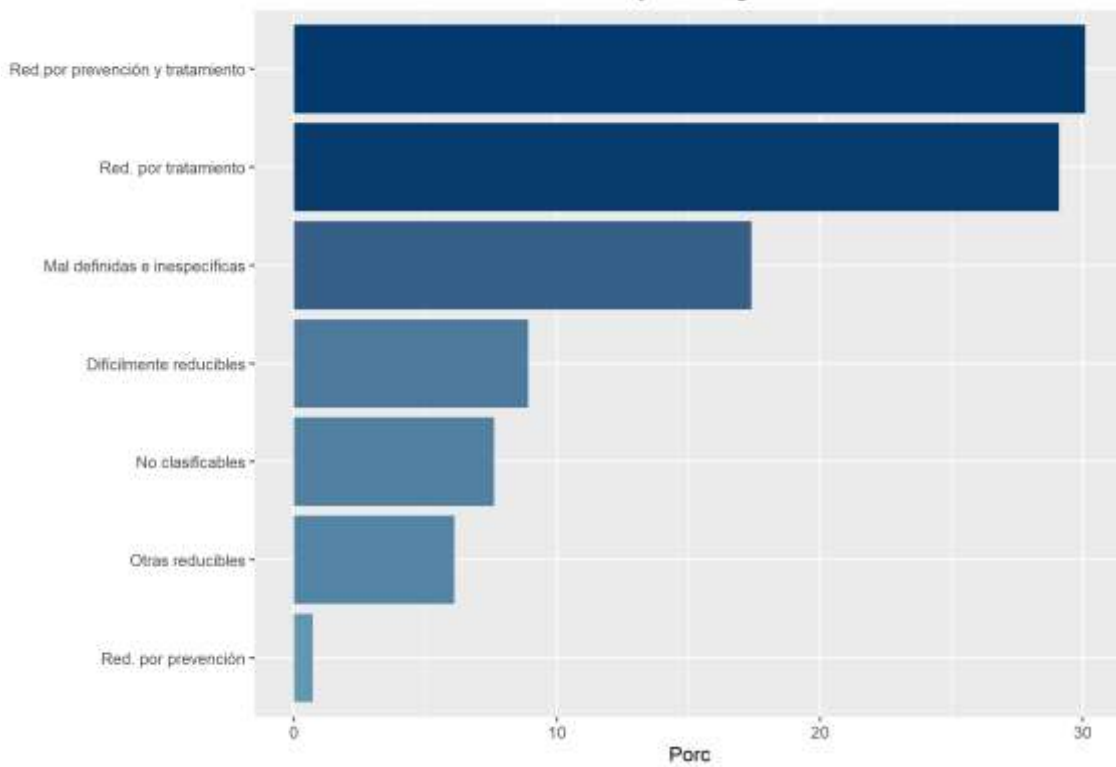

Figura 6: Distribución porcentual de las muertes maternas según grupo de causas. según Jurisdicción de Residencia. República Argentina, Año 2019

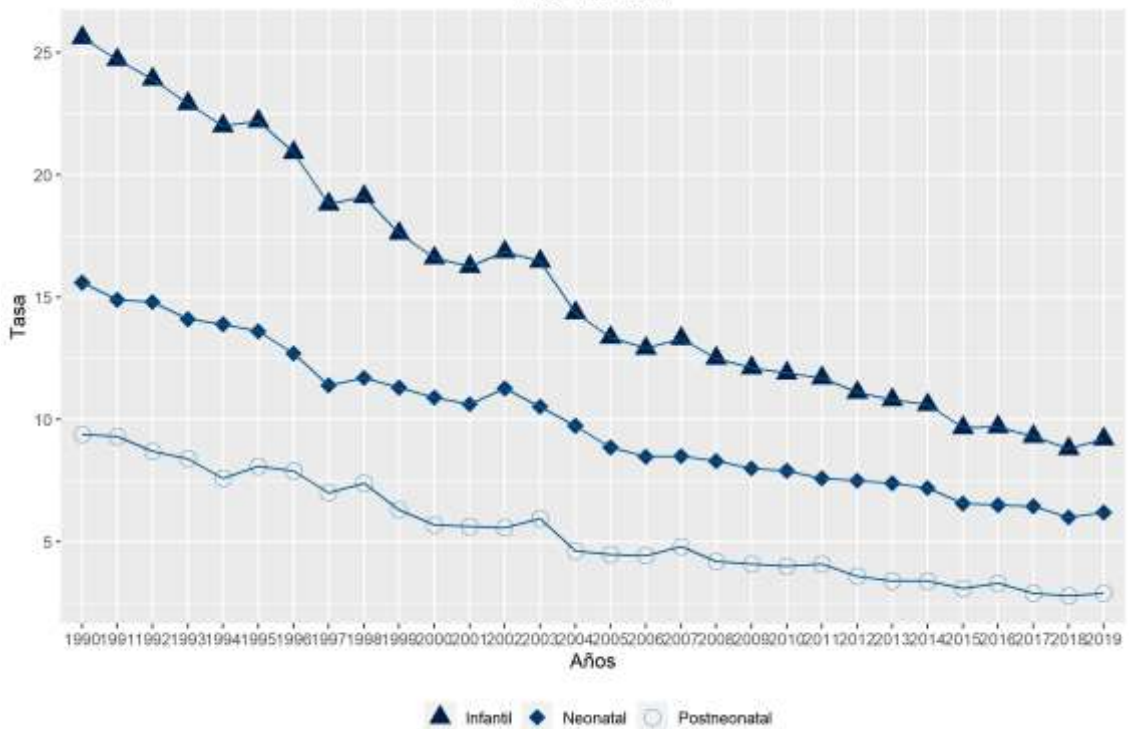

Figura 7: Razón de Mortalidad Materna Total y por grupo de causas cada 10.000 nacidos vivos. República Argentina. Años 1990-2019

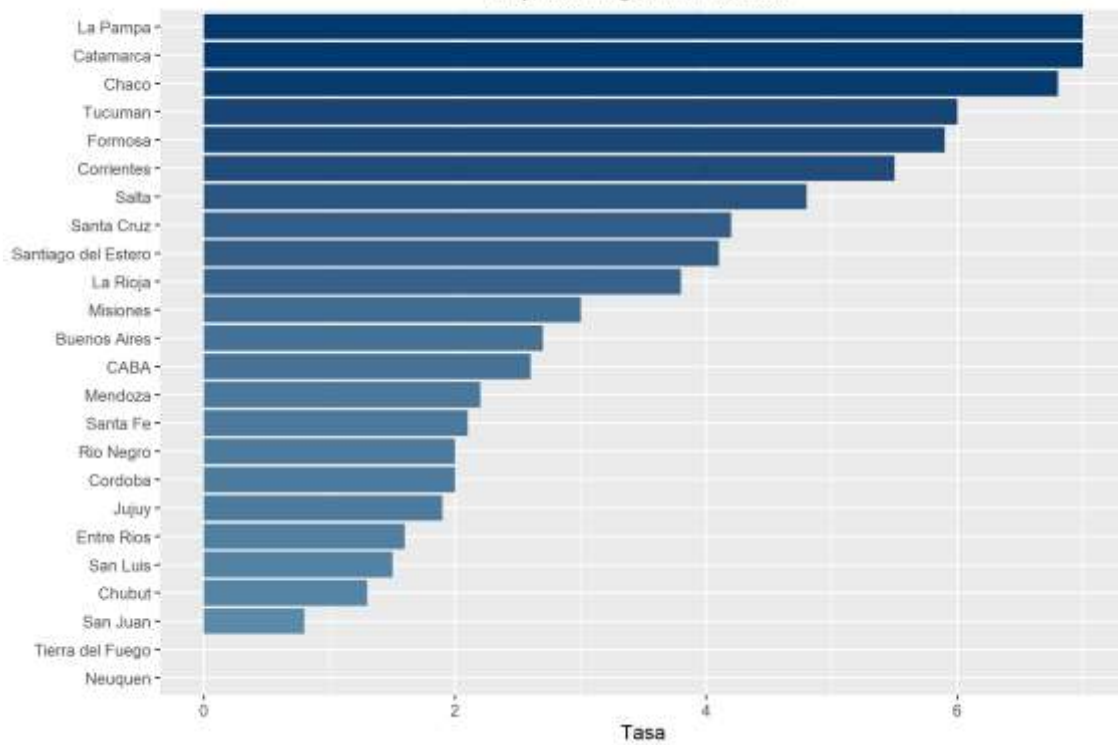

ANEXOS

Anexo 1: Población estimada al 1 de julio de 2019 según sexo y grupo de edad, por jurisdicción.

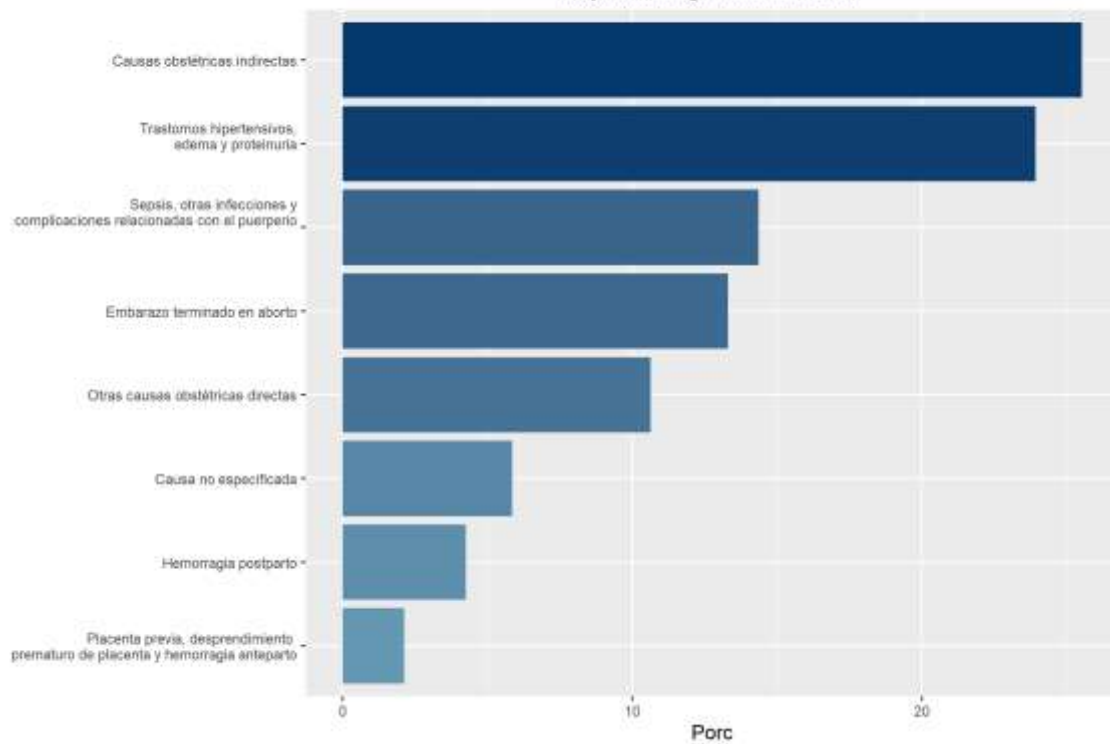
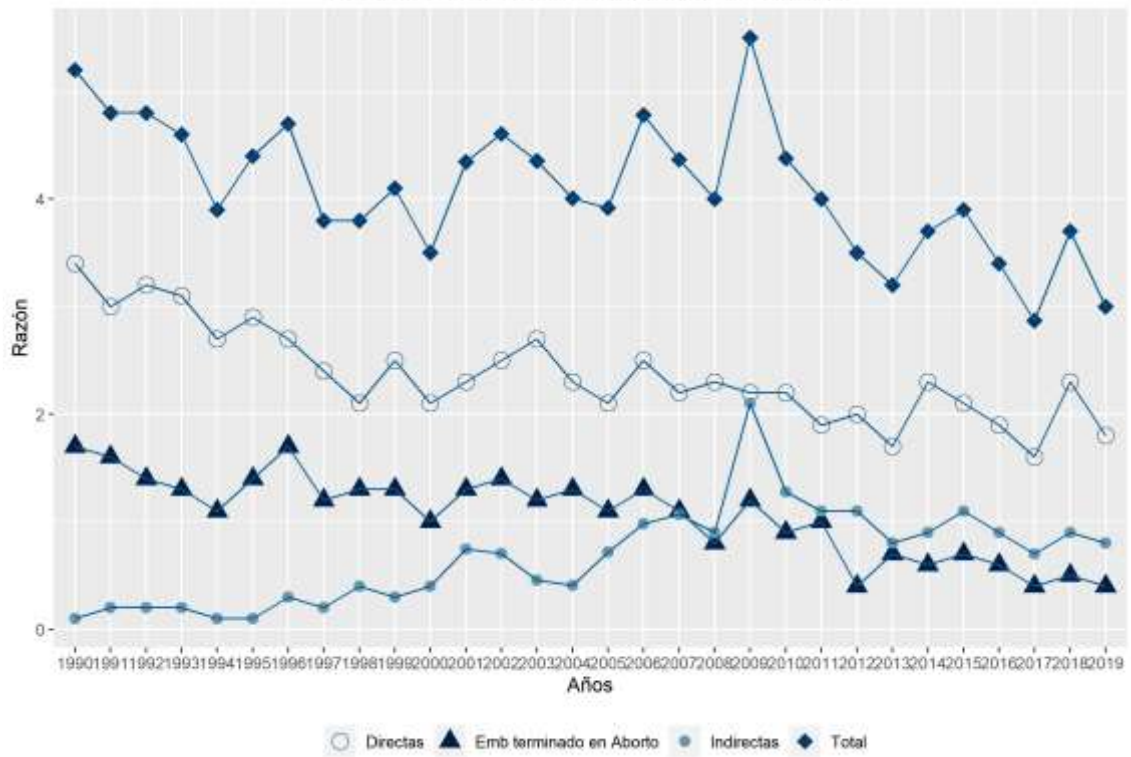
Ambos sexos

JURISDICCION	TOTAL	0 a 4	5 a 9	10 a 14	15 a 19	20 a 24	25 a 29	30 a 34	35 a 39	40 a 44	45 a 49	50 a 54	55 a 59	60 a 64	65 a 69	70 a 74	75 a 79	80 a 84	85 y más
Total del país	44.938.712	3.726.162	3.743.931	3.542.513	3.508.965	3.548.389	3.522.333	3.287.553	3.141.871	3.027.334	2.579.461	2.241.959	2.084.864	1.879.409	1.631.170	1.311.495	945.129	627.708	588.466
Ciud. Aut. Bs. As.	3.072.029	205.585	202.308	200.590	189.040	195.869	213.717	236.770	229.679	222.473	197.947	165.908	158.064	153.158	138.136	120.884	95.976	68.178	77.747
Buenos Aires	17.370.144	1.424.041	1.462.539	1.358.686	1.304.980	1.285.594	1.325.526	1.278.015	1.208.725	1.182.628	1.026.308	896.304	827.199	744.188	649.163	529.344	379.620	252.849	234.435
Catamarca	411.824	34.374	33.555	34.209	37.106	37.114	33.014	27.973	28.120	28.298	23.616	19.983	17.963	16.189	13.758	10.362	7.191	4.620	4.379
Córdoba	3.722.332	295.816	291.405	272.329	279.196	296.050	299.907	277.190	263.094	251.634	212.148	187.819	177.851	159.515	142.894	119.509	87.030	57.433	51.512
Corrientes	1.111.052	101.561	99.722	91.568	94.645	103.996	95.274	77.028	70.070	66.560	57.459	52.606	49.841	43.965	36.868	27.571	19.142	12.273	10.903
Chaco	1.192.616	112.914	111.316	104.072	107.214	113.671	102.407	83.487	78.285	72.648	60.209	53.675	50.302	44.368	35.275	24.991	17.271	11.183	9.328
Chubut	608.729	51.200	52.136	49.988	48.660	46.849	46.301	47.353	48.710	45.466	36.335	30.132	27.481	23.644	19.095	14.163	9.689	6.074	5.453
Entre Ríos	1.373.270	111.238	110.957	108.202	111.722	113.406	105.629	95.855	93.949	90.921	78.393	69.277	65.222	58.268	50.951	41.402	30.388	19.900	17.590
Formosa	600.229	57.004	55.876	53.892	56.897	57.834	49.441	37.409	35.691	35.086	30.869	28.313	26.083	23.081	18.473	13.437	9.567	6.162	5.114
Jujuy	762.440	67.009	66.477	66.053	69.122	68.162	62.070	52.441	53.540	52.373	43.004	35.226	31.366	27.673	23.438	17.808	12.353	7.840	6.485
La Pampa	355.422	27.339	27.469	26.969	27.253	27.115	26.557	24.935	24.605	23.784	20.978	19.119	17.992	15.908	14.032	11.627	8.718	5.764	5.258
La Rioja	388.386	32.881	31.354	30.588	32.312	35.217	35.643	30.176	27.946	26.658	21.468	18.291	16.863	14.599	12.092	8.889	6.054	3.841	3.514
Mendoza	1.969.982	167.325	168.412	155.898	151.832	154.626	158.028	146.186	135.408	128.652	109.949	94.524	87.333	80.860	73.773	60.486	43.159	27.910	25.621
Misiones	1.247.362	120.377	119.732	115.389	119.981	119.365	103.447	84.051	78.888	73.963	62.831	55.781	52.255	44.436	34.863	24.805	17.060	11.019	9.119
Neuquén	655.501	56.875	58.219	53.914	51.640	50.974	51.684	49.454	48.067	46.751	39.983	34.050	30.548	25.843	20.813	15.283	10.006	6.089	5.308
Río Negro	738.060	60.305	60.750	58.700	58.801	57.998	57.075	53.781	54.235	52.014	43.898	38.068	35.101	30.687	25.936	20.207	13.858	8.741	7.905
Salta	1.406.584	137.012	135.639	128.381	129.152	128.352	116.350	97.036	92.369	87.377	73.269	62.024	54.995	47.412	40.014	30.495	21.323	13.660	11.724
San Juan	772.876	66.832	66.587	67.142	66.316	65.193	61.761	53.944	51.832	50.202	43.389	36.194	33.240	30.178	26.967	21.692	14.984	8.988	7.435
San Luis	502.000	41.044	40.186	40.518	42.418	42.752	39.491	35.045	34.965	34.272	28.679	25.066	23.216	20.642	17.861	14.246	9.953	6.111	5.535
Santa Cruz	356.647	32.604	33.112	31.935	29.911	26.960	28.119	30.307	30.822	27.196	20.661	16.652	14.517	11.573	8.544	5.813	3.784	2.314	1.823
Santa Fe	3.509.113	268.497	268.158	253.022	252.054	268.299	277.925	268.115	259.310	243.135	199.722	178.219	170.986	155.695	137.249	111.579	83.079	57.850	56.219
Sgo. del Estero	968.309	89.802	86.167	86.444	92.283	92.875	79.152	64.499	63.684	61.610	50.544	41.887	38.097	34.609	29.466	22.212	15.784	10.291	8.903
Tucumán	1.674.622	150.444	148.136	139.855	141.835	146.718	140.098	122.054	115.400	110.718	87.455	73.989	69.980	66.509	57.225	42.091	27.748	17.824	16.543
Tierra del Fuego	169.183	14.083	13.719	14.169	14.595	13.400	13.717	14.449	14.477	12.915	10.347	8.852	8.369	6.409	4.284	2.599	1.392	794	613

Fuente: INDEC (2014). Proyecciones provinciales de población por sexo y grupos de edad 2010-2040. Buenos Aires, Serie Análisis Demográfico N° 36

Anexo 1: Población estimada al 1 de julio de 2019 según sexo y grupo de edad, por jurisdicción. (Continuación)

Varones

JURISDICCION	TOTAL	0 a 4	5 a 9	10 a 14	15 a 19	20 a 24	25 a 29	30 a 34	35 a 39	40 a 44	45 a 49
Total del país	22.050.332	1.917.283	1.926.816	1.821.015	1.791.833	1.797.945	1.768.349	1.636.833	#####	1.491.146	1.261.819
Ciud. Aut. Bs. As.	1.441.350	105.824	104.073	102.793	95.868	97.401	104.740	115.461	111.850	107.667	94.051
Buenos Aires	8.520.388	733.133	752.889	699.226	667.411	652.019	667.474	640.204	601.293	583.892	503.426
Catamarca	206.096	17.690	17.297	17.638	19.037	19.040	16.898	14.083	14.040	14.013	11.728
Córdoba	1.820.172	152.260	150.083	139.573	141.584	149.097	150.831	138.611	130.942	124.685	103.929
Corrientes	548.147	52.293	51.451	47.256	48.341	52.616	47.455	37.526	34.058	31.996	27.613
Chaco	588.629	57.549	56.920	53.536	54.653	57.615	51.074	40.669	37.864	35.182	29.119
Chubut	304.965	26.096	26.743	25.869	24.951	23.995	23.467	23.939	24.921	23.101	18.204
Entre Ríos	674.412	57.261	57.146	55.622	57.030	57.610	53.343	47.655	46.428	44.899	38.683
Formosa	298.797	29.335	28.763	27.703	29.210	29.751	24.863	18.008	17.042	16.876	14.962
Jujuy	376.618	34.509	34.278	34.033	35.380	34.629	31.032	25.709	26.301	25.735	20.854
La Pampa	176.337	14.070	14.157	13.814	13.868	13.910	13.488	12.465	12.229	11.843	10.347
La Rioja	193.364	16.933	16.212	15.682	16.233	17.816	17.895	14.974	13.903	13.201	10.640
Mendoza	968.816	86.135	86.791	80.381	77.688	78.559	79.804	73.347	67.508	63.240	53.485
Misiones	622.859	61.959	61.629	59.317	61.386	60.810	51.711	41.154	38.561	36.261	30.776
Neuquén	325.888	29.300	29.990	27.715	26.429	26.069	26.301	24.767	23.726	23.030	19.522
Río Negro	367.973	31.042	31.318	30.280	30.198	29.724	28.965	27.009	26.886	25.616	21.771
Salta	695.946	70.505	69.768	65.754	65.665	65.124	58.102	47.481	44.892	42.388	35.531
San Juan	382.990	34.402	34.408	34.877	34.196	33.336	31.147	27.209	25.934	25.040	21.273
San Luis	249.005	21.125	20.675	20.663	21.458	21.693	19.862	17.471	17.287	17.036	14.376
Santa Cruz	183.222	16.769	17.097	16.558	15.401	13.766	14.351	15.732	16.122	14.282	10.804
Santa Fe	1.709.293	138.193	137.416	129.011	128.646	135.042	139.101	134.069	129.403	120.181	97.864
Sgo. del Estero	481.983	46.215	44.395	44.408	47.192	47.378	39.635	31.356	30.723	30.045	25.058
Tucumán	826.817	77.433	76.305	72.094	72.465	74.029	69.859	60.478	56.937	54.332	42.640
Tierra del Fuego	86.265	7.252	7.012	7.212	7.543	6.916	6.951	7.456	7.519	6.605	5.163

Fuente: INDEC (2014). Proyecciones provinciales de población por sexo y grupos de edad 2010-2040. Buenos Aires, Serie Análisis Demográfico N° 36

Anexo 1: Población estimada al 1 de julio de 2019 según sexo y grupo de edad, por jurisdicción. (Continuación)

Mujeres

JURISDICCION	TOTAL	0 a 4	5 a 9	10 a 14	15 a 19	20 a 24	25 a 29	30 a 34	35 a 39	40 a 44	45 a 49	50 a 54	55 a 59	60 a 64	65 a 69	70 a 74	75 a 79	80 a 84	85 y más
Total del país	22.888.380	1.808.879	1.817.115	1.721.498	1.717.132	1.750.444	1.753.984	1.650.720	#####	1.536.188	1.317.642	1.154.658	1.086.568	995.724	885.197	737.347	559.228	397.084	413.470
Ciud. Aut. Bs. As.	1.630.679	99.761	98.235	97.797	93.172	98.468	108.977	121.309	117.829	114.806	103.896	88.733	86.668	86.367	80.234	72.710	60.399	45.294	56.024
Buenos Aires	8.849.756	690.908	709.650	659.460	637.569	633.575	658.052	637.811	607.432	598.736	522.882	461.123	431.397	394.684	354.219	298.911	225.959	161.088	166.300
Catamarca	205.728	16.684	16.258	16.571	18.069	18.074	16.116	13.890	14.080	14.285	11.888	10.056	9.055	8.210	7.112	5.542	4.044	2.794	3.000
Córdoba	1.902.160	143.556	141.322	132.756	137.612	146.953	149.076	138.579	132.152	126.949	108.219	96.903	92.471	84.779	78.282	67.730	51.750	36.457	36.614
Corrientes	562.905	49.268	48.271	44.312	46.304	51.380	47.819	39.502	36.012	34.564	29.846	27.177	25.753	22.826	19.183	14.738	10.909	7.616	7.425
Chaco	603.987	55.365	54.396	50.536	52.561	56.056	51.333	42.818	40.421	37.466	31.090	27.676	25.936	22.924	18.428	13.545	10.028	6.984	6.424
Chubut	303.764	25.104	25.393	24.119	23.709	22.854	22.834	23.414	23.789	22.365	18.131	15.220	13.911	12.122	10.061	7.723	5.557	3.751	3.707
Entre Ríos	698.858	53.977	53.811	52.580	54.692	55.796	52.286	48.200	47.521	46.022	39.710	35.343	33.928	30.887	27.434	23.150	17.911	12.767	12.843
Formosa	301.432	27.669	27.113	26.189	27.687	28.083	24.578	19.401	18.649	18.210	15.907	14.393	13.143	11.915	9.560	7.134	5.239	3.494	3.068
Jujuy	385.822	32.500	32.199	32.020	33.742	33.533	31.038	26.732	27.239	26.638	22.150	18.434	16.621	14.828	12.563	9.811	6.984	4.575	4.215
La Pampa	179.085	13.269	13.312	13.155	13.385	13.205	13.069	12.470	12.376	11.941	10.631	9.696	9.119	8.076	7.215	6.217	4.911	3.498	3.540
La Rioja	195.022	15.948	15.142	14.906	16.079	17.401	17.748	15.202	14.043	13.457	10.828	9.243	8.524	7.391	6.253	4.719	3.378	2.344	2.416
Mendoza	1.001.166	81.190	81.621	75.517	74.144	76.067	78.224	72.839	67.900	65.412	56.464	48.970	45.897	43.235	40.250	33.860	25.170	17.148	17.258
Misiones	624.503	58.418	58.103	56.072	58.595	58.555	51.736	42.897	40.327	37.702	32.055	28.379	26.349	22.399	17.822	13.133	9.455	6.527	5.979
Neuquén	329.613	27.575	28.229	26.199	25.211	24.905	25.383	24.687	24.341	23.721	20.461	17.594	15.868	13.413	10.928	8.226	5.630	3.680	3.562
Río Negro	370.087	29.263	29.432	28.420	28.603	28.274	28.110	26.772	27.349	26.398	22.127	19.389	18.009	15.799	13.483	10.743	7.658	5.130	5.128
Salta	710.638	66.507	65.871	62.627	63.487	63.228	58.248	49.555	47.477	44.989	37.738	31.934	28.493	24.873	21.293	16.621	11.970	8.057	7.670
San Juan	389.886	32.430	32.179	32.265	32.120	31.857	30.614	26.735	25.898	25.162	22.116	18.719	17.472	16.242	14.708	12.137	8.746	5.523	4.963
San Luis	252.995	19.919	19.511	19.855	20.960	21.059	19.629	17.574	17.678	17.236	14.303	12.504	11.789	10.691	9.414	7.684	5.659	3.731	3.799
Santa Cruz	173.425	15.835	16.015	15.377	14.510	13.194	13.768	14.575	14.700	12.914	9.857	7.972	6.944	5.603	4.306	3.105	2.183	1.381	1.186
Santa Fe	1.799.820	130.304	130.742	124.011	123.408	133.257	138.824	134.046	129.907	122.954	101.858	91.746	89.303	82.669	74.953	63.749	50.016	37.450	40.623
Sgo. del Estero	486.326	43.587	41.772	42.036	45.091	45.497	39.517	33.143	32.961	31.565	25.486	20.882	19.171	17.596	15.100	11.815	8.867	6.212	6.028
Tucumán	847.805	73.011	71.831	67.761	69.370	72.689	70.239	61.576	58.463	56.386	44.815	38.129	36.644	35.133	30.304	23.019	16.047	11.112	11.276
Tierra del Fuego	82.918	6.831	6.707	6.957	7.052	6.484	6.766	6.993	6.958	6.310	5.184	4.443	4.103	3.062	2.092	1.325	758	471	422

Fuente: INDEC (2014). Proyecciones provinciales de población por sexo y grupos de edad 2010-2040. Buenos Aires, Serie Análisis Demográfico N° 36

Anexo 2: Lista de mortalidad según causas seleccionadas

Grupo de causas de muerte	CODIGO CIE-10
1. Enfermedades infecciosas y parasitarias	A00-B99
Enfermedades infecciosas intestinales	A00-A09
Tuberculosis inclusive secuelas	A15-A19; B90
Tétanos	Neonatal: A33; Obstétrico: A34; Otros: A35
Septicemias	A40-A41
Infección meningocócica	A39
Meningitis viral	A87
Dengue	B05
Sarampión	A90-A91
Rubéola	B06
Hepatitis viral	B15-B19
Enf.por virus de la inmunodeficiencia humana	B20-B24
Tripanosomiasis (Enfermedad de Chagas)	B57
Las demás enf. infecciosas y parasitarias	Todas las demás categorías A y B
2. Tumores	C00-D48
Tumores Malignos	C00-C97
- Esófago	C15
- Estómago	C16
- Colon, recto, de la porción rectosigmoidea y ano	C18-C21
- Hígado y de las vías biliares intrahepáticas	C22
- Vesícula biliar y otras partes de las vías biliares	C23-C24
- Páncreas	C25
- Tráquea, de los bronquios y del pulmón	C33-C34
- Mama	C50
- Útero	C53-C55
- Ovario	C56
- Próstata	C61
- Riñón y otros órganos urinarios, excepto vejiga	C64-C66; C68
- Vejiga urinaria	C67
- Encéfalo y o/partes del sistema nervioso central	C69-C72
- Linfoma no Hodgkin	C82-C86
- Leucemias	C91-C95
- Tumor maligno de sitios no especificados	C80
- Los demás tumores malignos	Todas las demás categorías C
Carcinoma en situ, tumores benignos y de comportamiento incierto o desconocido	D00-D48
3. Diabetes mellitus	E10-E14
4. Def.de la nutrición y anemias nutricionales	E40-E64; D50-D53
5. Trastornos metabólicos	E70-E90
6. Meningitis	G00,G03
7. Enfermedad de Alzheimer	G30
8. Trast. mentales y del comportamiento	F00-F99
Síndrome de dependencia del alcohol	F10
Otros trastornos mentales y del comportamiento	Todas las demás categorías F
9. Enfermedades del sistema circulatorio	I00-I99
Enfermedades hipertensivas	I10 -I14
Enfermedades isquémicas del corazón	I20-I25
Insuficiencia cardíaca	I50
Compl.y descripc.mal definidas de enf. cardíaca	I51
Las demás enfermedades del corazón	Todas las demás categorías I00-I52
Enfermedades cerebrovasculares	I60-I69
Aterosclerosis	I70

Anexo 2: Lista de mortalidad según causas seleccionadas (Continuación)

Grupo de causas de muerte	CODIGO CIE-10
Las demás enfermedades del sistema circulatorio	Todas las demás categorías I
10. Enfermedades del sistema respiratorio	J00-J99
Neumonía e influenza	J09-J18
Bronquitis y bronquiolitis agudas	J20-J21
Las demás infecciones respiratorias agudas	Todas las demás categorías J00-J22
Enfermedades crónicas de las vías respiratorias inferiores	J40-J47
Neumonitis debidas a sólidos y líquidos	J69
Insuficiencia respiratoria no clasificada en otra parte	J96
Las demás enfermedades del sistema respiratorio	Todas las demás categorías J
11. Apendicitis, hernia de la cavidad abdominal y obstrucción intestinal	K35-K46; K56
12. Enfermedades del hígado	K70-K77
Ciertas enf. crónicas del hígado y cirrosis	K70; K73-K74; K76
Las demás enfermedades del hígado	Todas las demás categorías K70-K77
13. Enfermedades del sistema urinario	N00-N39
Nefritis y nefrosis	N00-N07; N17-N19; N25-N27
Las demás enfermedades del sistema urinario	Todas las demás categorías N00-N39
14. Embarazo, parto y puerperio	O00-O99
15. Ciertas afecciones originadas en el período perinatal	P00-P96
16. Malformaciones congénitas, deformidades y anomalías cromosómicas	Q00-Q99
17. Causas externas	V01-Y98
Accidentes de tráfico de vehículo de motor	V02-V04 con cuarto dígito 1 ó 9; V051; V092 y V093 V12-V15 y V20-V28 con cuarto dígito 4, 5 ó 9; V30-V38, V40-V48, V50-V58, V60-V68, V70-V78 con cuarto dígito 5, 6, 7 ó 9; V19, V29, V39, V49, V59, V69 y V79 con cuarto dígito 4, 5, 6 ó 9; V803 - V805; V811; V821; V830-V833; V840-V843 ; V850-V853; V860 - V863; V870 - V878; V892 y V899
Otros accidentes de transporte, inclusive secuelas	Las demás categorías V01-V99, Y85
Ahogamiento y sumersión accidentales	W65-W74
Accidentes no especificado	X59
Otras causas externas de traumatismos accidentales, inclusive secuelas	W00-W64, W75-X58, Y86
Suicidios, inclusive secuelas	X60-X84, Y870
Agresiones, inclusive secuelas	X85-Y09, Y871
Eventos intención no determinada, incl. secuelas	Y10-Y34; Y872
Complicaciones de la atención médica y quirúrgica	Y40-Y84
Las demás causas externas	Todas las demás categorías V01-Y98
18. Demás causas definidas	Resto de categorías, excepto R00-R99
B. MAL DEFINIDAS Y DESCONOCIDAS	R00-R99

Anexo 3: Lista básica para la tabulación de mortalidad

Grupo de causas de muerte	CODIGO CIE-10
COLERA	A00
DIARREA Y GASTROENTERITIS DE PRESUNTO ORIGEN INFECCIOSO	A09
OTRAS ENFERMEDADES INFECCIOSAS INTESTINALES E INTOXICACIONES ALIMENTARIAS	A01-A08, A32
TUBERCULOSIS RESPIRATORIA	A15, A16
TUBERCULOSIS, OTRAS FORMAS	A17-A19
INFECCION MENINGOCOCICA	A39
SEPTICEMIAS	A40, A41
ENFERMEDADES ESTREPTOCOCICAS	A38, A46
TETANOS NEONATAL	A33
TETANOS OBSTETRICO	A34
TETANOS	A35
DIFTERIA	A36
TOS FERINA	A37
OTRAS ENFERMEDADES BACTERIANAS	A20-A28, A30, A31, A42-A44, A48, A49
INFECCIÓN CON MODO DE TRANSMISION PREDOMINANTEMENTE SEXUAL	A50-A59, A60, A63, A64
POLIOMIELITIS AGUDA	A80
INFECCION DEL SISTEMA NERVIOSO CENTRAL POR VIRUS LENTO	A81
SARAMPION	B05
HEPATITIS VIRAL	B15-B19
ENFERMEDAD POR VIRUS DE INMUNODEFICIENCIA HUMANA	B20-B24
FIEBRES VIRALES TRANSMITIDAS POR ARTRÓPODOS	A90-A95
OTRAS ENFERMEDADES VIRALES	A82-A89, A96, A98, A99, B00-B04, B06-B09, B25-B27, B30, B33, B34
MALARIA	B50-B54
ENFERMEDAD DE CHAGAS	B57
OTRAS ENFERMEDADES INFECCIOSAS Y PARASITARIAS	A65-A69, A70, A71, A74, A75, A77-A79, B35-B49, B55, B56, B58-B60, B64-B83, B85-B92, B94, B99
TUMOR MALIGNO DEL LABIO, DE LA CAVIDAD BUCAL Y DE LA FARINGE	C00-C14
TUMOR MALIGNO DEL ESOFAGO	C15
TUMOR MALIGNO DEL ESTOMAGO	C16
TUMOR MALIGNO DEL COLON	C18
TUMOR MALIGNO DEL LA UNION RECTOSIGMOIDEA, RECTO, ANO Y CONDUCTO ANAL	C19-C21
TUMOR MALIGNO DEL HIGADO Y DE LAS VIAS BILIARES INTRAHEPATICAS	C22
TUMOR MALIGNO DEL PANCREAS	C25
TUMOR MALIGNO DE LA LARINGE	C32
TUMOR MALIGNO DE LA TRAQUEA, DE LOS BRONQUIOS Y DEL PULMON	C33, C34
MELANOMA MALIGNO DE LA PIEL	C43
TUMOR MALIGNO DE LA MAMA	C50
TUMOR MALIGNO DEL CUELLO DEL UTERO	C53
TUMOR MALIGNO DEL CUERPO DEL UTERO	C54
TUMOR MALIGNO DEL UTERO, PARTE NO ESPECIFICADA	C55
TUMOR MALIGNO DEL OVARIO	C56
TUMOR MALIGNO DE LA PROSTATA	C61
TUMOR MALIGNO DEL RIÑÓN Y PELVIS RENAL	C64, C65
TUMOR MALIGNO DE LA VEJIGA URINARIA	C67
TUMOR MALIGNO DEL ENCEFALO Y SISTEMA NERVIOSO CENTRAL	C71, C72
ENFERMEDAD DE HODGKIN	C81
LEUCEMIA	C91-C95
OTROS TUMORES MALIGNOS DEL TEJIDO LINFATICO, ORGANOS HEMATOPOYETICOS Y TEJIDOS AFINES	C82-C85, C88, C90, C96
RESTO DE TUMORES MALIGNOS	C17, C23, C24, C26, C30, C31, C37-C41, C44-C49, C51, C52, C57, C58, C60, C62, C63, C66, C68-C70, C73-C80, C97
TUMOR BENIGNO DEL ENCEFALO Y DE OTRAS PARTES DEL SISTEMA NERVIOSO CENTRAL	D33
RESTO DE TUMORES (IN SITU, BENIGNOS, DE COMPORTAMIENTO INCIERTO O DESCONOCIDO)	D00-D07, D09-D32, D34-D48
ANEMIAS	D50-D53, D55-D62, D64
RESTO ENF. DE LA SANGRE Y ORG. HEMATOPOYETICOS Y CIERTOS TRASTORNOS MECANISMO DE INMUNIDAD	D65-D76, D80-D84, D86, D89
DIABETES MELLITUS	E10-E14
DESNUTRICION	E40-E46
RESTO DE ENFERMEDADES ENDOCRINAS, NUTRICIONALES Y METABOLICAS	E00-E07, E15, E16, E20-E32, E34, E50-E56, E58-E61, E63-E68, E70-E80, E83-E89
TRASTORNOS MENTALES Y DEL COMPORTAMIENTO DEBIDOS AL USO DE ALCOHOL	F10
RESTO DE TRASTORNOS MENTALES Y DEL COMPORTAMIENTO	F01, F03, F04-F07, F09, F11-F45, F48, F50-F55, F59-F66, F68-F73, F78-F84, F88-F95, F98, F99

Anexo 3: Lista básica para la tabulación de mortalidad (Continuación)

Grupo de causas de muerte	CODIGO CIE-10
MENINGITIS	G00, G03
OTRAS ENFERMEDADES INFLAMATORIAS DEL SISTEMA NERVIOSO CENTRAL	G04, G06, G08, G09
ENFERMEDAD DE ALZHEIMER	G30
RESTO DE ENFERMEDADES DEL SISTEMA NERVIOSO	G10-G12, G20, G21, G23-G25, G31, G35-G37, G40, G41, G43-G45, G47, G50-G52, G54, G56-G58, G60-G62, G64, G70-G72, G80-G83, G90-G93, G95, G96, G98
ENFERMEDADES DEL OJO Y SUS ANEXOS	H00-H02, H04, H05, H10, H11, H15-H18, H20, H21, H25-H27, H30, H31, H33-H35, H40, H43, H44, H46, H47, H49-H55, H57
ENFERMEDADES DEL OIDO Y DE LA APOFISIS MASTOIDES	H60, H61, H65, H66, H68-H74, H80, H81, H83, H90-H93
FIEBRE REUMATICA AGUDA Y ENFERMEDADES CARDIACAS REUMATICAS CRONICAS	I00-I02, I05-I09
ENFERMEDADES HIPERTENSIVAS	I10-I13
INFARTO AGUDO DEL MIOCARDIO	I21, I22
OTRAS ENFERMEDADES ISQUEMICAS DEL CORAZON	I20, I24, I25
ENFERMEDAD CARDIOPULMONAR Y DE LA CIRCULACION PULMONAR	I26-I28
INSUFICIENCIA CARDIACA	I50
OTRAS FORMAS DE ENFERMEDADES DEL CORAZON	I30, I31, I33-I38, I40, I42, I44-I49, I51
ENFERMEDADES CEREBROVASCULARES	I60-I64, I67, I69
ENFERMEDADES DE LAS ARTERIAS, ARTERIOLAS Y VASOS CAPILARES	I70-I74, I77, I78
FLEBITIS, EMBOLIAS Y TROMBOSIS VENOSAS	I80-I82
RESTO DE ENFERMEDADES DEL SISTEMA CIRCULATORIO	I83-I89, I95, I99
INFLUENZA	J09, J10, J11
NEUMONIA	J12-J16, J18
BRONQUITIS Y OTRAS ENFERMEDADES PULMONARES OBSTRUCTIVAS CRONICAS	J40-J42, J44
ENFISEMA	J43
ASMA	J45, J46
RESTO DE ENFERMEDADES DEL SISTEMA RESPIRATORIO	J00-J06, J20-J22, J30-J39, J47, J60-J70, J80-J82, J84-J86, J90, J92-J94, J96, J98
ULCERA PEPTICA	K25-K28
HERNIA, ILEO PARALITICO Y OBSTRUCCION INTESTINAL SIN HERNIA	K40-K46, K56
ENTERITIS Y COLITIS NO INFECCIOSAS	K50-K52
ENFERMEDAD ALCOHOLICA DEL HIGADO	K70
OTRAS ENFERMEDADES DEL HIGADO	K71-K76
RESTO ENFERMEDADES DEL SISTEMA DIGESTIVO	K00-K14, K20-K22, K29-K31, K35-K38, K55, K57-K63, K65, K66, K80-K83, K85, K86, K90, K92
ENFERMEDADES DE LA PIEL Y DEL TEJIDO SUBCUTANEO	L00-L05, L08, L10-L13, L20-L30, L40-L44, L50-L53, L55-L60, L63-L68, L70-L75, L80-L85, L87-L95, L97, L98
ARTROPATIAS	M00, M02, M05, M06, M08, M10-M13, M15-M19
RESTO DE ENFERMEDADES DEL SISTEMA MUSCULAR Y DEL TEJIDO CONJUNTIVO	M20-M25, M30-35, M40-M48, M50, M51, M53, M54, M60-M62, M65-M67, M70-M72, M75-M77, M79-M81, M83-M89, M91-M95, M99
ENFERMEDADES RENALES Y DEL URETER	N00-N07, N10-N19, N25-N28
HIPERPLASIA DE LA PROSTATA	N40
RESTO DE ENFERMEDADES DEL SISTEMA GENITOURINARIO	N20, N21, N23, N30-N32, N34-N36, N39, N41-N50, N60-N64, N70-N73, N75, N76, N80-N98
ABORTO	O00-O07
CAUSAS OBSTETRICAS DIRECTAS	O10-O16, O20-O26, O28-O36, O40-O48, O60-O75, O85-O92, O95
CAUSAS POST-OBSTETRICAS	O96, O97
CAUSAS OBSTETRICAS INDIRECTAS	O98, O99
TRASTORNOS RELACIONADOS CON GESTACION CORTA Y BAJO PESO AL NACER	P05, P07
TRASTORNOS RESPIRATORIOS Y CARDIOVASCULARES	P20-P29
RESTO CIERTAS AFECCIONES ORIGINADAS EN EL PERIODO PERINATAL	P00-P04, P08, P10-P15, P35-P39, P50-P61, P70-P72, P74, P76-P78, P80, P81, P83, P90-P94, P96
HIDROCEFALIA CONGENITA Y ESPINA BIFIDA	Q03, Q05
MALFORMACIONES CONGENITAS DEL SISTEMA CIRCULATORIO	Q20-Q28
RESTO MALFORMACIONES CONGENITAS, DEFORMACIONES Y ANOMALIAS CROMOSOMICAS	Q00-Q02, Q04, Q06, Q07, Q10-Q18, Q30-Q45, Q50-Q56, Q60-Q87, Q89-Q93, Q95-Q99

Anexo 3: Lista básica para la tabulación de mortalidad (Continuación)

Grupo de causas de muerte	CODIGO CIE-10
SINDROME DE LA MUERTE SUBITA INFANTIL	R95
OTROS SINTOMAS, SIGNOS Y HALLAZGOS ANORMALES CLINICOS Y DE LABORATORIO, NO CLASIFICADOS EN OTRA PARTE	R00-R07, R09-R23, R25-R27, R29-R36, R39-R64, R68, R70-R94, R96, R98, R99
ACCIDENTES DE TRANSPORTE	V01-V06, V09, V10-V89, V91, V93-V99
AHOGAMIENTO ACCIDENTAL	V90, V92, W65-W70, W73, W74
CAIDAS ACCIDENTALES	W00-W19
ACCIDENTES POR EXPLOSIONES, EXPOSICION A CORRIENTE ELECTRICA, HUMO, FUEGO Y LLAMAS	W35-W40, W85-W87, X00-X06, X08-X19
ENVENENAMIENTO ACCIDENTAL	X40-X49
OTROS ACCIDENTES	W20-W34, W41-W45, W49-W60, W64, W75-W81, W83, W84, W88-W94, W99, X20-X39, X50-X59, X60-X84
SUICIDIO	X60-X84
AGRESIONES	X85-X99, Y00-Y09
EVENTOS DE INTENCION NO DETERMINADA	Y10-Y34
INTERVENCION LEGAL Y OPERACIONES DE GUERRA	Y35, Y36
COMPLICACIONES DE LA ATENCION MEDICA Y QUIRURGICA	Y40-Y66, Y69-Y84
SECUELAS DE CAUSAS EXTERNAS	Y85-Y89

Anexo 4: Lista de tabulación para la mortalidad por causas externas, según mecanismo e intencionalidad

TIPO DE MECANISMO	Intencionalidad				
	No intencional	Suicidio	Agresion	No determinada	Intervencion legal
CORTE O PERFORACION	W25-W29; W45	X78	X99	Y28	Y354
AHOGAMIENTO Y SUMERSION	W65-W74	X71	X92	Y21	—
CAIDA	W00-W19	X80	Y01	Y30	—
FUEGO (Llama, objeto o sustancia)	X00-X19	X76-X77	X97-X98	Y26-Y27	Y363
ARMA DE FUEGO	W32-W34	X72-X74	X93-X95	Y22-Y24	Y350
MAQUINARIA	W24; W30-W31	—	—	—	—
VEHICULO DE TRANSPORTE TERRESTRE	V01-V89	X82	Y03	Y32	—
OTRO VEHICULO DE TRANSPORTE	V90-V99	—	—	—	Y361
FACTORES NATURALES O AMBIENTALES	W53-W64; W92-W99; W42; W43; X20-X39; X51-X57	—	—	—	—
ESFUERZO EXCESIVO	X50	—	—	—	—
ENVENENAMIENTO	X40-X49	X60-X69	X85-X90	Y10-Y19	Y352
GOLPE POR O CONTRA	W20-W22; W50-W52	X79	Y00, Y04	Y29	Y353
AHORCAMIENTO O SOFOCACION	W75-W84	X70	X91	Y20	—
OTROS MEDIOS ESPECIFICADOS	W23; W35-W41; W44; W49; W85-W91; Y85; X58; Y86	X75; X81; X83; Y870	X96; Y02; Y05-Y08; Y871	Y25; Y31; Y33; Y872	Y35 [1,5, 6]; Y36 [0,2,4-8]; Y890; Y891
NO ESPECIFICADOS	X59	X84	Y09	Y34; Y899	Y357; Y369

NO CLASIFICABLES

* COMPLICACIONES DE LA ATENCION MEDICA Y QUIRURGICA

Y40-Y59; Y880

Y60-Y84; Y88 [1;3]

Notas:

Téngase presente que, a diferencia de otras listas de tabulación presentadas en esta publicación, las defunciones debidas a las causas V90 y V92 se incluyen entre las causadas por otros vehículos de transporte no terrestre. Asimismo, a los eventos de intención no determinada se agrega la categoría Y899 (secuela de causa externa no especificada) y a los efectos adversos la categoría Y88 (secuelas de atención médico y quirúrgica como causa externa).

Lista presentada en la Reunión sobre "Familias de Clasificaciones Internacionales" de la Organización Mundial de la Salud. Reykjavik, Islandia, octubre de 2004. Para utilizar la misma denominación presentada en otras listas de esta publicación, se ha reemplado el término Homicidio por el de Agresión

Anexo 5: Lista de tabulación para la mortalidad infantil y del niño

GRUPOS DE CAUSAS DE DEFUNCION	CODIGOS CIE-10
<i>Ciertas enfermedades infecciosas y parasitarias</i>	A00-B99
Diarrea y gastroenteritis de presunto origen infeccioso	A09
Otras enfermedades infecciosas intestinales	A00-A08
Tuberculosis	A15-A19
Tétanos	Neonatal: A33; Otros: A35
Difteria	A36
Tos ferina	A37
Infección meningocócica	A39
Septicemia	A40-A41
Poliomielitis aguda	A80
Sarampión	B05
Enfermedad por virus de la inmunodeficiencia humana	B20-B24
Otras enfermedades virales	A81-B04; B06-B19; B25-B34
Paludismo (malaria)	B50-B54
Resto de ciertas enfermedades infecciosas y parasitarias	Demás categorías A y B
<i>Tumores (neoplasias)</i>	C00-D48
Leucemia	C91-C95
Resto de tumores malignos	C00-C90; C96-C97
Resto de tumores	D00-D48
<i>Enfermedades de la sangre y de los órganos hematopoyéticos</i>	D50-D89
Anemias	D50-D64
Resto de enfermedades de la sangre y los órganos hematopoyéticos	D65-D89
<i>Enfermedades endócrinas, nutricionales y metabólicas</i>	E00-E88
Desnutrición y otras deficiencias nutricionales	E40-E64
Resto de enfermedades endócrinas, nutricionales y metabólicas	Demás categorías E
<i>Enfermedades del sistema nervioso</i>	G00-G98
Meningitis	G00, G03
Resto de enfermedades del sistema nervioso	G04-G98
<i>Enfermedades del oído y de la apófisis mastoides</i>	H60-H93
<i>Enfermedades del sistema circulatorio</i>	I00-I99
<i>Enfermedades del sistema respiratorio</i>	J00-J98
Gripe A	J09
Neumonía	J12-J18
Otras infecciones respiratorias agudas	J00-J11; J20-J22
Resto de enfermedades del sistema respiratorio	J30-J98
<i>Enfermedades del sistema digestivo</i>	K00-K92
<i>Enfermedades del sistema genitourinario</i>	N00-N98
<i>Ciertas afecciones originadas en el período perinatal</i>	P00-P96
Recién nacido afectado por fact. maternos y complicaciones del embarazo	P00-P04
Trastornos relacionados con duración de gestación y crecimiento fetal	P05-P08
Traumatismo del nacimiento	P10-P15
Hipoxia intrauterina y asfixia del nacimiento	P20-P21
Dificultad respiratoria del recién nacido	P22
Neumonía congénita	P23
Otras afecciones respiratorias del recién nacido	P24-P28
Sepsis bacteriana del recién nacido	P36
Onfalitis del recién nacido con o sin hemorragia leve	P38
Trastornos hemorrágicos y hematológicos del recién nacido	P50-P61
Resto de afecciones perinatales	Demás categorías P

Anexo 5: Lista de tabulación para la mortalidad infantil y del niño (Continuación)

GRUPOS DE CAUSAS DE DEFUNCION	CODIGOS CIE-10
<i>Malf. congénitas, deformidades y anomalías cromosómicas</i>	Q00-Q99
Hidrocefalo congénito y espina bífida	Q03; Q05
Otras malformaciones congénitas del sistema nervioso	Q00-Q02; Q04; Q06-Q07
Malformaciones congénitas del corazón	Q20-Q24
Otras malformaciones congénitas del sistema circulatorio	Q25-Q28
Síndrome de Down y otras anomalías cromosómicas	Q90-Q99
Otras malformaciones congénitas	Demás categorías Q
<i>Síntomas, signos y hallazgos anormales</i>	R00-R99
Síndrome de muerte súbita infantil	R95
Otros síntomas, signos y hallazgos anormales	Demás categorías R
<i>Todas las demás enfermedades</i>	F01-F99; H00-H59; L00-L98; M00-M99
<i>Causas externas de mortalidad</i>	V01-Y89
Accidentes de transporte	V01-V99
Ahogamiento y sumersión accidentales	W65-W74
Otros accidentes que obstruyen la respiración	W75-W84
Exposición al humo, fuego y llamas	X00-X09
Envenenamiento accidental por, y exposición a sustancias nocivas	X40-X49
Agresiones	X85-Y09
Todas las demás causas externas	Demás categorías W; X; Y

Anexo 6: Lista de causas seleccionadas para la mortalidad perinatal

Grupo de causas de muerte	CODIGO CIE-10
Feto y recién nacido afectado por factores maternos y por complicaciones del embarazo, del trabajo de parto y del parto	P00-P04
* Feto afectado condiciones maternas no necesariamente relacionadas con el embarazo presente	P00
* Feto afectado por complicaciones maternas del embarazo	P01
* Feto afectado por complicaciones placenta, cordón umbilical y membranas	P02
* Feto afectado por otras complicaciones del trabajo de parto y del parto	P03
* Feto afectado por influencias nocivas transmitidas a través de placenta	P04
Trastornos relacionados con la duración de la gestación y del crecimiento fetal	P05-P08
* Retardo del crecimiento fetal y desnutrición fetal	P05
*Trastornos fetales relacionados con la duración corta de la gestación y con bajo peso al nacer no clasif. en otra parte	P07
* Trastornos relacionados con el embarazo prolongado y con sobrepeso al nacer	P08
Traumatismo del nacimiento	P10-P15
Hipoxia intrauterina	P20
Neumonía congénita	P23
Otras afecciones respiratorias del recién nacido	P24-P28
Sepsis bacteriana del recién nacido	P36
Onfalitis del recién nacido con o sin hemorragia leve	P38
Trastornos hemorrágicos y hematológicos del feto	P50-P61
Muerte fetal de causa no especificada	P95
Resto de afecciones perinatales	P29, P35, P37, P39, P70-P94, P96
Anencefalia y malformaciones congénitas similares	Q00
Hidrocéfalo congénito y espina bífida	Q03, Q05
Otras malformaciones congénitas del sistema nervioso	Q01, Q02, Q04, Q06-Q07
Malformaciones congénitas del corazón	Q20-Q24
Síndrome de Down y otras anomalías cromosómicas	Q90-Q99
Otras malformaciones congénitas	Q10-Q18, Q25-Q28, Q30-Q89
Todas las demás causas	Resto de códigos

Anexo 7: Lista para la tabulación de la mortalidad materna

Grupo de causas de muerte	CODIGO CIE-10
Embarazo terminado en aborto	000-007
Causas obstétricas directas	
Trastornos hipertensivos, edema y proteinuria en el embarazo, parto y puerperio	O10-O16
Placenta previa, desprendimiento prematuro de placenta y hemorragia anteparto	O44-O46
Hemorragia postparto	O72
Sepsis y otras complicaciones principalmente relacionadas con el puerperio	O82-O92
Muerte obstétrica de causa no especificada	O95
Otras causas directas	O20-O29;O30-O43;O47-O48;O60-O69;O70-O71;O73-O75;A34;C58;D392;E230;F53;M830
Causas obstétricas indirectas	
Enferm. por Virus de la Inmunodeficiencia Humana	O987
Enf. del Sist. Circulatorio que complican el embarazo, parto o puerperio	O994
Enf. del Sist. Respiratorio que complican el embarazo,parto o puerperio	O995
Enf. del Sist. Digestivo que complican el embarazo,parto o puerperio	O996
Otras causas indirectas	Resto de O98-O99

Anexo 7a: Lista ampliada para la tabulación de la mortalidad materna

Grupo de causas de muerte	CODIGO CIE-10
Embarazo terminado en aborto	000-007
Embarazo ectópico, mola hidatiforme y feto muerto y retenido	000-002
Aborto espontáneo	O03
Aborto médico, otro aborto, aborto no especificado e intento fallido de aborto	O04-007
Causas obstétricas directas	
Trastornos hipertensivos, edema y proteinuria en el embarazo, parto y puerperio	O10-O16
Placenta previa, desprendimiento prematuro de placenta y hemorragia anteparto	O44-O46
Hemorragia postparto	O72
Sepsis y otras infecciones postparto	O85-O86;O91
Embolia obstétrica	O88
Otras complicaciones relacionadas principalmente con el puerperio	O87;O89;O90;O92
Muerte obstétrica de causa no especificada	O95
Otras causas directas	O20-O29;O30-O43;O47-O48;O60-O69;O70-O71;O73-O75;A34;C58;D392;E230;F53;M830
Causas obstétricas indirectas	
Enferm. por Virus de la Inmunodeficiencia Humana	O987
Enf. del Sist. Circulatorio que complican el embarazo, parto o puerperio	O994
Enf. del Sist. Respiratorio que complican el embarazo,parto o puerperio	O995
Enf. del Sist. Digestivo que complican el embarazo,parto o puerperio	O996
Otras causas indirectas	Resto de O98-O99

argentina.gob.ar/salud